

შპს „ჯორჯია უნივერსალ“

სასარგებლო წიაღისეულის (ქვიშა-ხრეშის) და სასაქონლო
ბეტონის საწარმოს ექსპლუატაციის პროექტი

სკრინინგის ანგარიში

ქ. თბილისი

2024 წელი

სარჩევი

1. შესავალი	4
1.1 ზოგადი მიმოხილვა.....	4
1.2 საკანმომდებლო საფუძველი	0
1.2.1 საქართველოს გარემოსდაცვითი კანონმდებლობა.....	2
1.2.2 საქართველოს გარემოსდაცვითი სტანდარტები	3
1.2.3 საერთაშორისო ხელშეკრულებები.....	4
2. პროექტის აღწერა	6
2.1 საპროექტო ტერიტორიის აღწერა	6
2.2 საწარმოს ტექნოლოგიური სქემა.....	9
2.3 არსებული ინფრასტრუქტურის პარამეტრები.....	12
2.3.1 ელექტრო ენერჯით მომარაგების საკითხი	Error! Bookmark not defined.
2.3.2 წყალმომარაგება, ჩამდინარე წყლების და სანიაღვრე წყლების მართვის საკითხი Error! Bookmark not defined.	
2.3.3 მისასვლელი გზები.....	13
2.3.4 ნარჩენების მართვის საკითხი	13
2.3.5 დასაქმებული პერსონალის რაოდენობა, სამუშაო დღეთა რაოდენობა, სამუშაო გრაფიკი	14
2.3.6 გამოყენებული ტექნიკა-დანადგარების რაოდენობა და ჩამონათვალი.....	14
3. გარემოზე შესაძლო ზემოქმედებების შეფასება	14
4.1 გზშ-ს მეთოდოლოგიის ზოგადი პრინციპები	14
4.1.1 ზემოქმედების რეცეპტორები და მათი მგრძობელობა	15
4.1.2 ზემოქმედების შეფასება	16
4.2 ზემოქმედება ატმოსფერული ჰაერის ხარისხზე	17
4.2.1 ზემოქმედების შეფასების მეთოდოლოგია.....	17
4.2.2 ზემოქმედების დახასიათება	17
4.3 ხმაურის გავრცელება, ვიბრაცია.....	26
4.3.1 ზემოქმედების შეფასების მეთოდოლოგია.....	26
4.3.2 ზემოქმედების დახასიათება	27
4.4 ზემოქმედება გეოლოგიურ გარემოზე, საშიში გეოდინამიკური პროცესების განვითარების რისკები და სხვა ბუნებრივი საფრთხეები	28
4.4.1 ზემოქმედების შეფასების მეთოდოლოგია.....	28
4.4.2 ზემოქმედების დახასიათება	29
4.5 ზემოქმედება ზედაპირული წყლების ხარისხზე.....	30

4.5.1 ზემოქმედების შეფასების მეთოდოლოგია.....	30
4.5.2 ზემოქმედების დახასიათება	31
4.6 ზემოქმედება მიწისქვეშა / გრუნტის წყლებზე.....	32
4.6.1 ზემოქმედების შეფასების მეთოდოლოგია.....	32
4.6.2 ზემოქმედების დახასიათება	33
4.6.2.1 მშენებლობის და ექსპლუატაციის ეტაპი.....	33
4.7 ზემოქმედება ბიოლოგიურ გარემოზე.....	34
4.7.1 ზემოქმედების შეფასების მეთოდოლოგია.....	34
4.7.2 ზემოქმედების დახასიათება	35
4.7.3 ზემოქმედება დაცულ ტერიტორიებზე.....	36
4.8 ზემოქმედება ნიადაგის ნაყოფიერ ფენაზე, გრუნტის დაბინძურება	37
4.8.1 ზემოქმედების შეფასების მეთოდოლოგია.....	37
4.8.2 ზემოქმედების დახასიათება	38
4.9 ვიზუალურ ლანდშაფტური ზემოქმედება.....	39
4.9.1 ზემოქმედების შეფასების მეთოდოლოგია.....	39
4.9.2 ზემოქმედების დახასიათება	40
4.10 ნარჩენებით გარემოს დაბინძურების რისკი.....	41
4.11 ზემოქმედება სოციალურ-ეკონომიკურ გარემოზე	44
4.11.1 ზემოქმედების შეფასების მეთოდოლოგია.....	44
4.12 ისტორიულ - კულტურულ და არქეოლოგიურ ძეგლებზე ზემოქმედების რისკები	47
4.13 ბუნებრივი რესურსების გამოყენება	49
4.14 ზემოქმედება ჭარბტენიან ტერიტორიებზე.....	49
4.15 ზემოქმედება შავი ზღვის სანაპირო ზოლზე	49
4.16 საქმიანობასთან დაკავშირებული მასშტაბური ავარიის ან/და კატასტროფის რისკები	49
4.17 ზემოქმედება ტყით მჭიდროდ დაფარულ ტერიტორიაზე	50
4.18 ტრანსსასაზღვრო ზემოქმედება	51
4.19 არსებულ საქმიანობასთან ან/და დაგეგმილ საქმიანობასთან კუმულაციური ზემოქმედება	51
4.20 დასკვნები და რეკომენდაციები.....	52
4.21 ზემოქმედება შესაძლო ხარისხზე და კომპლექსურობაზე	52
დანართი 1. ამონაწერი საჯარო რეესტრიდან და მეწარმეთა და არასამეწარმეო (არაკომერციული) იურიდიული პირების რეესტრიდან.....	54

ანგარიშში გამოყენებული აბრევიატურები

აბრევიატურა	განმარტება
სამინისტრო	გარემოს დაცვისა და სოფლის მეურნეობის სამინისტრო
სააგენტო	გარემოს ეროვნული სააგენტო
გზმ	გარემოზე ზემოქმედების შეფასება
ზ.დ.	ზღვის დონიდან ნიშნული (მეტრი)
ტ	ტონა
ჰა	ჰექტარი
მმ	მილიმეტრი
მ	მეტრი
კმ	კილომეტრი

წარმოდგენილი სკოპინგის ანგარიში მომზადებულია შპს „დემო კონსალტინგი“-ს მიერ. პროექტის განმახორციელებელის და საკონსულტაციო კომპანიის საკონტაქტო ინფორმაცია მოცემულია ქვემოთ.

ცხრილი 1. საკონტაქტო ინფორმაცია

პროექტის განმახორციელებელი კომპანია	შპს „ჯორჯია უნივერსალ“.
საიდენტიფიკაციო კოდი	446972410
კომპანიის იურიდიული მისამართი	საქართველო, ქობულეთის რაიონი, ს. ქვედა კვირიკე, მე-3 ქ., N 10
ელ. ფოსტა	Georgiauniversal2018@gmail.com
დირექტორი	სულხან სურმანიძე
საკონტაქტო პირი	სულხან სურმანიძე
საკონტაქტო ნომერი	557989753
დაგეგმილი საქმიანობის ტიპი	სასარგებლო წიაღისეულის (ქვიშა-ხრეშის) გადამამუშავება, სასაქონლო ბეტონის წარმოება

1. შესავალი

1.1 ზოგადი მიმოხილვა

წინამდებარე დოკუმენტი წარმოადგენს ქობულეთის მუნიციპალიტეტში, ხეცუბანში შპს „ჯორჯია უნივერსალ“-ის მიერ სასარგებლო წიაღისეულის (ქვიშა-ხრემი) გადამამუშავებელ საწარმოს და სასაქონლო ბეტონის წარმოების ექსპლუატაციის პროექტის სკრინინგის ანგარიშს.

პროექტით დაგეგმილი სამსხვრევ-დამახარისხებელი დანადგარი გადაამუშავებს სხვადასხვა ფრაქციის ქვიშა-ხრემს, რომლითაც საპროექტო საწარმო უზრუნველყოფს რეგიონის მშენებარე ობიექტებს ინერტული მასალებით.

საპროექტო ტერიტორია ანთროპოგენულად სახეცვლილია, ტერიტორია წლებია განიცდის ანთროპოგენურ დატვირთავს და ჩამოყალიბებულია ტექნოგენური ლანდშაფტი. ტერიტორია წარსულში წარმოადგენდა სასარგებლო წიაღისეულის (ქვიშა-ხრემი) სამთო მინაკუთვს. საპროექტო არეალი თავისუფალია მრავალწლიანი ხე-მცენარეული საფარისგან, ასევე არ გვხვდება ნიადაგის ნაყოფიერი ფენა. ტერიტორია წარმოადგენს ხელოვნურად შექმნილ ტექნოგენურ ლანდშაფტს, სადაც წარსულში ხდებოდა სასარგებლო წიაღისეულის (ქვიშა-ხრემი) გადამამუშავება.

პროექტი არ ითვალისწინებს ფიზიკური ან/და ეკონომიკური განსახლების რისკებს. საპროექტო ტერიტორია წარმოადგენს კომპანიის საკუთრებაში არსებულ არასასოფლო-სამეურნეო დანიშნულების ორ მიწის ნაკვეთს ს/კ20.39.05.033 ს/კ 20.39.05.034.

ტერიტორია უზრუნველყოფილია კაპიტალური შენობა-ნაგებობებით, რომლებიც გამოყენებული იქნება საოფისე დანიშნულებით. ტერიტორია უზრუნველყოფილია საასენიზაციო ორმოთი, წყალმომარაგებით, ელ/მომარაგებით და ა.შ

სასარგებლო წიაღისეულის გადამამუშავებელი ხაზი წელიწადში გადაამუშავებს 96000 ტ ინერტულ მასლას, ხოლო სასაქონლო ბეტონის დამამზადებელი ხაზი წელიწადში დაამზადებს 115200 ტ სასაქონლო ბეტონს. ორივე საწარმოო ხაზი წელიწადში იმუშავებს 240 დღე 8 სთ გრაფიკით. ადგილზე დასაქმებული იქნება 15 ადგილობრივი მოსახლე.

საპროექტო ტექნოლოგიურ ხაზზე ინერტული ნედლეულის გადამამუშავება მოხდება სველი მეთოდით, რისთვისაც პროექტით გათვალისწინებულია ტერიტორიის მიმდებარედ ხელოვნური წყალსატევიდან ბრუნვითი წყალმომარაგების სისტემის უზრუნველსაყოფა.

შენიშვნა: სსდ გარემოსდაცვითი ზედამხედველობის მიერ 2024 წლის 16 იანვარს შპს „ჯორჯია უნივერსალის“ მიმართ შედგა საქართველოს კანონის ადმინისტრაციულ სამართალდარღვევათა კოდექსის 79⁷ მუხლის პირველი ნაწილით და 77 მუხლის პირველი ნაწილით ადმინისტრაციულ სამართალდარღვევის ოქმი N088102

სიტუაციური სქემა 1.1.1 საწარმოს განთავსების ტერიტორია



1.2 საკანმომდებლო საფუძველი

წინამდებარე სკრინინგის ანგარიში მომზადებულია საქართველოს კანონის „გარემოსდაცვითი შეფასების კოდექსის“ მოთხოვნების შესაბამისად.

პროექტი განეკუთვნება „გარემოსდაცვითი შეფასების კოდექსი“-ს II დანართის 5.1 ქვეპუნქტის შესაბამისად გათვალისწინებულ საქმიანობას (სასარგებლო წიაღისეულის გადამამუშავება) და შესაბამისად იგი ექვემდებარება სკრინინგის პროცედურას.

ზემოაღნიშნულიდან გამომდინარე მომზადდა წინამდებარე სკრინინგის ანგარიში, რომელიც წარდგენილი იქნება სააგენტოში სკრინინგის გადაწყვეტილების მისაღებად.

საქმიანობის განმახორციელებლის მიერ სააგენტოსთვის წარდგენილი სკრინინგის განცხადება, საქართველოს ზოგადი ადმინისტრაციული კოდექსის 78-ე მუხლით გათვალისწინებული ინფორმაციის გარდა, უნდა შეიცავდეს:

ა) მოკლე ინფორმაციას დაგეგმილი საქმიანობის შესახებ;

ბ) ინფორმაციას დაგეგმილი საქმიანობის მახასიათებლების თაობაზე, დაგეგმილი საქმიანობის განხორციელების ადგილის შესახებ, GIS (გეოინფორმაციული სისტემები) კოორდინატების მითითებით (shp-ფაილთან ერთად), აგრეთვე ამ მუხლის მე-6 ნაწილით განსაზღვრული კრიტერიუმების შესაბამისად შესაძლო ზემოქმედების ხასიათის თაობაზე;

გ) ამ კოდექსის მე-5 მუხლის მე-12 ნაწილით გათვალისწინებული საქმიანობის განხორციელების შემთხვევაში – აგრეთვე ინფორმაციას გარემოსდაცვითი გადაწყვეტილებით გათვალისწინებული საქმიანობისა და დაგეგმილი ცვლილებების შესახებ და აღნიშნული ცვლილებებიდან გამომდინარე შესაძლო ზემოქმედების თაობაზე.

სააგენტოსთვის წარდგენილ სკრინინგის განცხადებას, რომელიც უნდა შეიცავდეს ამ მუხლის მე-4 ნაწილით გათვალისწინებულ ინფორმაციას, უნდა დაერთოს შესაბამისი მუნიციპალიტეტის წერილი დაგეგმილი საქმიანობის განხორციელების ადგილის ფუნქციური ზონისა/ქვეზონისა და ამ საქმიანობის აღნიშნულ ზონასთან/ქვეზონასთან თავსებადობის შესახებ, ამ მუნიციპალიტეტის მიერ დამტკიცებული გენერალური გეგმის არსებობის შემთხვევაში.

სკრინინგის განცხადების რეგისტრაციიდან 3 დღის ვადაში სააგენტო უზრუნველყოფს ამ განცხადების თავის ოფიციალურ ვებგვერდსა და შესაბამისი მუნიციპალიტეტის აღმასრულებელი ორგანოს ან/და წარმომადგენლობითი ორგანოს საინფორმაციო დაფაზე განთავსებას, ხოლო მოთხოვნის შემთხვევაში – მისი ნაბეჭდი ეგზემპლარის საქართველოს კანონმდებლობით დადგენილი წესით ხელმისაწვდომობას. საზოგადოებას უფლება აქვს, სკრინინგის განცხადების ვებგვერდსა და საინფორმაციო დაფაზე განთავსებიდან 7 დღის ვადაში, ამ კოდექსის 34-ე მუხლის პირველი ნაწილით დადგენილი წესით წარუდგინოს სააგენტოს მოსაზრებები და შენიშვნები აღნიშნულ განცხადებასთან დაკავშირებით. სააგენტო იხილავს საზოგადოების მიერ წარმოდგენილ მოსაზრებებსა და შენიშვნებს და შესაბამისი საფუძვლის არსებობის შემთხვევაში ითვალისწინებს მათ სკრინინგის გადაწყვეტილების მიღების პროცესში.

6. სკრინინგის განცხადების რეგისტრაციიდან არაუადრეს 10 დღისა და არაუგვიანეს 15 დღისა სააგენტო შემდეგი კრიტერიუმების საფუძველზე იღებს გადაწყვეტილებას იმის თაობაზე, ექვემდებარება თუ არა დაგეგმილი საქმიანობა გზმ-ს:

ა) საქმიანობის მახასიათებლები:

ა.ა) საქმიანობის მასშტაბი;

ა.ბ) არსებულ საქმიანობასთან ან/და დაგეგმილ საქმიანობასთან კუმულაციური ზემოქმედება;

ა.გ) ბუნებრივი რესურსების (განსაკუთრებით – წყლის, ნიადაგის, მიწის, ბიომრავალფეროვნების) გამოყენება;

ა.დ) ნარჩენების წარმოქმნა;

ა.ე) გარემოს დაბინძურება და ხმაური;

ა.ვ) საქმიანობასთან დაკავშირებული მასშტაბური ავარიის ან/და კატასტროფის რისკი;

ბ) დაგეგმილი საქმიანობის განხორციელების ადგილი და მისი თავსებადობა:

ბ.ა) ჭარბტენიან ტერიტორიასთან;

ბ.ბ) შავი ზღვის სანაპირო ზოლთან;

ბ.გ) ტყით დაფარულ ტერიტორიასთან, სადაც გაბატონებულია საქართველოს „წითელი ნუსხის“ სახეობები;

ბ.დ) დაცულ ტერიტორიებთან;

ბ.ე) დასახლებულ ტერიტორიასთან;

ბ.ვ) კულტურული მემკვიდრეობის ძეგლსა და სხვა ობიექტთან;

ბ.ზ) საქართველოს კანონმდებლობით განსაზღვრულ ლანდშაფტურ, სარეკრეაციო და სატყეო ტერიტორიებთან (ზონებთან);

გ) საქმიანობის შედეგად გარემოზე შესაძლო ზემოქმედება:

გ.ა) ზემოქმედების ტრანსსასაზღვრო ხასიათი;

გ.ბ) ზემოქმედების შესაძლო ხარისხი და კომპლექსურობა.

სკრინინგის გადაწყვეტილების მიღებისას სააგენტო უფლებამოსილია გამოიყენოს სახელმძღვანელო დოკუმენტი „გარემოზე ზემოქმედების შეფასების შესახებ“.

თუ სკრინინგის პროცედურის დასრულების შემდეგ სააგენტო დაადგენს, რომ დაგეგმილი საქმიანობა გზშ-ს არ ექვემდებარება, განმცხადებელი ვალდებულია დაიცვას საქართველოში არსებული გარემოსდაცვითი ტექნიკური რეგლამენტებით დადგენილი მოთხოვნები და გარემოსდაცვითი ნორმები.

სკრინინგის პროცედურის დასრულებიდან 5 დღის ვადაში სააგენტო უზრუნველყოფს დასაბუთებული სკრინინგის გადაწყვეტილების თავის ოფიციალურ ვებგვერდზე და შესაბამისი მუნიციპალიტეტის აღმასრულებელი ორგანოს ან/და წარმომადგენლობითი ორგანოს საინფორმაციო დაფაზე განთავსებას.

1.2.1 საქართველოს გარემოსდაცვითი კანონმდებლობა

სკრინინგის პროცესში გათვალისწინებული იქნა საქართველოს გარემოსდაცვითი კანონები. საქართველოს გარემოსდაცვითი კანონების ნუსხა მოცემულია ცხრილში 1.2.1.1.

ცხრილი 1.2.1.1. გარემოსდაცვითი კანონმდებლობის ნუსხა

მიღების წელი	კანონის დასახელება	სარეგისტრაციო კოდი	საბოლოო ვარიანტი
1994	საქართველოს კანონი ნიადაგის დაცვის შესახებ	370.010.000.05.001.000.080	07/12/2017
1995	საქართველოს კონსტიტუცია	010.010.000.01.001.000.116	23/03/2018
1996	საქართველოს კანონი გარემოს დაცვის შესახებ	360.000.000.05.001.000.184	05/07/2018
1996	საქართველოს კანონი სახელმწიფო ეკოლოგიური ექსპერტიზის შესახებ	360.130.000.05.001.000.171	14/12/2007
1996	საქართველოს კანონი ცხოველთა სამყაროს შესახებ	410.000.000.05.001.000.186	26/12/2018
1997	საქართველოს კანონი წყლის შესახებ	400.000.000.05.001.000.253	20/07/2018
1999	საქართველოს კანონი ატმოსფერული ჰაერის დაცვის შესახებ	420.000.000.05.001.000.595	05/07/2018
2003	საქართველოს „წითელი ნუსხისა“ და „წითელი წიგნის“ შესახებ	360.060.000.05.001.001.297	22/12/2018
2003	საქართველოს კანონი ნიადაგების კონსერვაციისა და ნაყოფიერების აღდგენა-გაუმჯობესების შესახებ	370.010.000.05.001.001.274	07/12/2017
2005	საქართველოს კანონი ლიცენზიებისა და ნებართვების შესახებ	300.310.000.05.001.001.914	19/04/2019
2007	საქართველოს კანონი საზოგადოებრივი ჯანმრთელობის შესახებ	470.000.000.05.001.002.920	02/04/2019
2007	საქართველოს კანონი კულტურული მემკვიდრეობის შესახებ	450.030.000.05.001.002.815	20/07/2018
2014	ნარჩენების მართვის კოდექსი	360160000.05.001.017608	05/07/2018
2017	საქართველოს კანონი გარემოსდაცვითი შეფასების კოდექსი	360160000.05.001.018492	05/07/2018
2018	საქართველოს კანონი სამოქალაქო უსაფრთხოების შესახებ	140070000.05.001.018915	02/04/2019

1.2.2 საქართველოს გარემოსდაცვითი სტანდარტები

წინამდებარე ანგარიშის დამუშავების პროცესში გარემო ობიექტების (ნიადაგი, წყალი, ჰაერი) ხარისხის შეფასებისათვის გამოყენებულია შემდეგი გარემოსდაცვითი სტანდარტები (იხ. ცხრილი 1.2.2.1):

ცხრილი 1.2.2.1 გარემოსდაცვითი სტანდარტების ნუსხა

მიღების თარიღი	ნორმატიული დოკუმენტის დასახელება	სარეგისტრაციო კოდი
31/12/2013	ტექნიკური რეგლამენტი - „საქართველოს ზედაპირული წყლების დაბინძურებისაგან დაცვის შესახებ“, დამტკიცებულია საქართველოს მთავრობის №425 დადგენილებით.	300160070.10.003.017650
31/12/2013	ტექნიკური რეგლამენტი - „ნიადაგის ნაყოფიერი ფენის მოხსნის, შენახვის, გამოყენებისა და რეკულტივაციის შესახებ“, დამტკიცებულია საქართველოს მთავრობის №424 დადგენილებით.	300160070.10.003.017647
31/12/2013	ტექნიკური რეგლამენტი - „წყალდაცვითი ზოლის შესახებ“, დამტკიცებულია საქართველოს მთავრობის №440 დადგენილებით.	300160070.10.003.017640
31/12/2013	ტექნიკური რეგლამენტი - „საქართველოს მცირე მდინარეების წყალდაცვითი ზოლების (ზონების) შესახებ. დამტკიცებულია საქართველოს მთავრობის N445 დადგენილებით	300160070.10.003.017646
31/12/2013	ტექნიკური რეგლამენტი - „ნიადაგის ნაყოფიერების დონის განსაზღვრის“ და „ნიადაგის კონსერვაციისა და ნაყოფიერების მონიტორინგის“ დებულებები, დამტკიცებულია საქართველოს მთავრობის №415 დადგენილებით.	300160070.10.003.017618
03/01/2014	ტექნიკური რეგლამენტი - „წყლის სინჯის აღების სანიტარიული წესების მეთოდიკა“ დამტკიცებულია საქართველოს მთავრობის №26 დადგენილებით	300160070.10.003.017615
03/01/2014	გარემოსდაცვითი ტექნიკური რეგლამენტი - დამტკიცებულია საქართველოს მთავრობის №17 დადგენილებით.	300160070.10.003.017608
14/01/2014	ტექნიკური რეგლამენტის - „გარემოსთვის მიყენებული ზიანის განსაზღვრის (გამოანგარიშების) მეთოდიკა“, დამტკიცებულია საქართველოს მთავრობის №54 დადგენილებით.	300160070.10.003.017673
04/04/2014	ტექნიკური რეგლამენტების - წიაღით სარგებლობასთან დაკავშირებული სალიცენზიო პირობების დაცვის შესახებ ანგარიშგების (საინფორმაციო ანგარიში) წესის, წიაღით სარგებლობის პროექტების, საბადოთა დამუშავების ტექნოლოგიური სქემებისა და სამთო სამუშაოთა განვითარების გეგმების შედგენის წესისა და სტატისტიკური დაკვირვების ფორმების (№1-01, 1-02, 1-03 და 1-04) დამტკიცების თაობაზე დადგენილება N271	300160070.10.003.017891
17/02/2015	„საქართველოს გარემოსა და ბუნებრივი რესურსების დაცვის სამინისტროს სახელმწიფო საქვეუწყებო დაწესებულების -	040030000.10.003.018446

სასარგებლო წიაღისეულის (ქვიშა-ხრეშის) გადამამუშავებელ საწარმოს მოწყობის და ექსპლუატაციის პროექტი

	გარემოსდაცვითი ზედამხედველობის დეპარტამენტის მიერ სახელმწიფო კონტროლის განხორციელების წესი“. დამტკიცებულია საქართველოს მთავრობის №61 დადგენილებით.	
04/08/2015	ტექნიკური რეგლამენტი - „კომპანიის ნარჩენების მართვის გეგმის განხილვისა და შეთანხმების წესი“. დამტკიცებულია საქართველოს გარემოსა და ბუნებრივი რესურსების დაცვის მინისტრის №211 ბრძანებით	360160000.22.023.016334
11/08/2015	„ნარჩენების აღრიცხვის წარმოების, ანგარიშგების განხორციელების ფორმისა და შინაარსის შესახებ“ საქართველოს მთავრობის დადგენილება #422	360100000.10.003.018808
17/08/2015	ტექნიკური რეგლამენტი - „სახეობებისა და მახასიათებლების მიხედვით ნარჩენების ნუსხის განსაზღვრისა და კლასიფიკაციის შესახებ“. დამტკიცებულია საქართველოს მთავრობის N426 დადგენილებით.	300230000.10.003.018812
29/03/2016	ტექნიკური რეგლამენტი „ნარჩენების ტრანსპორტირების წესის“ საქართველოს მთავრობის დადგენილება #143	300160070.10.003.019208
29/03/2016	საქართველოს მთავრობის დადგენილება #144 „ნარჩენების შეგროვების, ტრანსპორტირების, წინასწარი დამუშავებისა და დროებითი შენახვის რეგისტრაციის წესისა და პირობების შესახებ“	360160000.10.003.019209
01/04/2016	საქართველოს მთავრობის დადგენილება #159 „მუნიციპალური ნარჩენების შეგროვებისა და დამუშავების წესის შესახებ“;	300160070.10.003.019224
01/08/2016	საქართველოს მთავრობის 2015 წლის 11 აგვისტოს #422 დადგენილება „ნარჩენების აღრიცხვის წარმოების, ანგარიშგების განხორციელების ფორმისა და შინაარსის შესახებ“.	360100000.10.003.018808
15/08/2017	ტექნიკური რეგლამენტი - „საცხოვრებელი სახლებისა და საზოგადოებრივი/საჯარო დაწესებულებების შენობების სათავსებში და ტერიტორიებზე აკუსტიკური ხმაურის ნორმების შესახებ	300160070.10.003.0201
04/02/2020	ზედაპირული წყლის ობიექტებში ჩამდინარე წყლებთან ერთად ჩაშვებულ დამაბინძურებელ ნივთიერებათა ზღვრულად დასაშვები ჩაშვების (ზდჩ) ნორმების გაანგარიშების შესახებ ტექნიკური რეგლამენტის დამტკიცების თაობაზე“ საქართველოს მთავრობის 2013 წლის 31 დეკემბრის №414 დადგენილება	300160070.10.003.02178

1.2.3 საერთაშორისო ხელშეკრულებები

საქართველო მიერთებულია მრავალ საერთაშორისო კონვენციას და ხელშეკრულებას, რომელთაგან აღნიშნული პროექტის გარემოზე ზემოქმედების შეფასების პროცესში მნიშვნელოვანია შემდეგი:

- ბუნებისა და ბიომრავალფეროვნების დაცვა:

- კონვენცია ბიომრავალფეროვნების შესახებ, რიო დე ჟანეირო, 1992 წ;
- კონვენცია გადაშენების პირას მყოფი ველური ფაუნისა და ფლორის სახეობებით საერთაშორისო ვაჭრობის შესახებ (CITES), ვაშინგტონი, 1973 წ;
- ბონის კონვენცია ველური ცხოველების მიგრაციული სახეობების დაცვის შესახებ, 1983 წ.
- ბერნის კონვენცია ევროპის ველური ბუნებისა და ბუნებრივი ჰაბიტატების დაცვის შესახებ, 1979 წ,
- დაბინძურება და ეკოლოგიური საფრთხეები:
 - ევროპის და ხმელთაშუა ზღვის ქვეყნების ხელშეკრულება მნიშვნელოვანი კატასტროფების შესახებ, 1987 წ.
- საჯარო ინფორმაცია:

კონვენცია გარემოს დაცვით საკითხებთან დაკავშირებული ინფორმაციის ხელმისაწვდომობის, გადაწყვეტილებების მიღების პროცესში საზოგადოების მონაწილეობისა და ამ სფეროში მართლმსაჯულების საკითხებზე ხელმისაწვდომობის შესახებ (ორჰუსის კონვენცია, 1998 წ.)

2. პროექტის აღწერა

2.1 საპროექტო ტერიტორიის აღწერა

საწარმოს ექსპლუატაცია დაგეგმილია ქობულეთის მუნიციპალიტეტში, ხეცუბანში კომპანიის საკუთრებაში არსებულ არასასოფლო-სამეურნეო დანიშნულების მიწის ნაკვეთზე (ს/კ 20.39.05.033 ს/კ 20.39.05.034).

საპროექტო ტერიტორია მდებარეობს ზღვის დონიდან 15 მ სიმაღლეზე. ტერიტორია წლებია განიცდის ანთროპოგენურ დატვირთვას და ჩამოყალიბებულია ტექნოგენური ლანდშაფტი. საპროექტო არეალი თავისუფალია მრავალწლიანი ხე-მცენარეული საფარისგან, ასევე არ გვხვდება ნიადაგის ნაყოფიერი ფენა.

საპროექტო არეალი წარმოადგენს ხელოვნურად შექმნილ ლანდშაპტს, სადაც წარსულში ხდებოდა სასარგებლო წიაღისეულის (ქვიშა-ხრეში) მოპოვება და გადამამუშავება. უახლოესი საცხოვრებელი სახლი მდებარეობს სამხრეთით-დასავლეთით 250 მეტრის დაშორებით (ტექნოლოგიური ხაზიდან). საწარმოს ექსპლუატაციის პერიოდში საპროექტო ტერიტორიას და მოსახლეობას შორის არსებული რელიეფური პირობები (8-10 მ სიმაღლის ხელოვნური ფერდობი), წარმოადგენს აკუსტიკურ ბარიერს და მინიმუმამდე შეამცირებს მტვრის და ხმაურის გავრცელებას მოსახლეობის მიმართულებით.

მდ. კინტრიში გაედინება საპროექტო ტერიტორიიდან (საკადასტრო საზღვარი) ჩრდილოეთით, დაახლოებით 36 მ-ის მოშორებით. №440 ტექნიკური რეგლამენტის „წყალდაცვითი ზოლის შესახებ“ 50 კმ-ზე ნაკლები სიგრძის მდინარეებისთვის (მდ. კინტრიში სიგრძე შეადგენს 45 კმ-ს) წყალდაცვითი ზოლის სიგანე მდინარის კალაპოტის კიდიდან ორივე მხარეს შეადგენს 20 მ-ს. აღნიშნულიდან გამომდინარე საპროექტო საწარმოდან მდინარემდე მანძილის გათვალისწინებით საპროექტო ტერიტორია წყალდაცვით ზოლში არ ხვდება და არ საჭიროებს მოცემული დადგენილების ფარგლებში გასათვალისწინებელ ნორმებს. საპროექტო ტერიტორიის მიმდებარედ წარმოადგენილია არასასოფლო-სამეურნეო და სასოფლო-სამეურნეო დანიშნულების მიწის ნაკვეთები.

საპროექტო ტერიტორია უზრუნველყოფილია საავტომობილო გზებით, რომელიც უზრუნველყოფს დასახლებული პუნქტის გვერდის ავლით საწარმოს, როგორც მომარაგებას კარიერიდან ნედლეულით, ასევე მზა პროდუქციის ტრანსპორტირებას. თბილისი -ბათუმის ცენტრალური მაგისტრალიდან დაშორება შეადგენს 1500 მ-ს.

სსიპ ეროვნული სატყეო სააგენტოს მართვას დაქვემდებარებული სახელმწიფო ტყის ფონდი საკადასტრო საზღვრიდან ჩრდილოეთით დაშორებულია 885 მეტრით.

ტერიტორიის აღმოსავლეთით გადის გრუნტის საავტომობილო გზა რომელსაც ესაზღვრება ხელოვნური წყალსატევი (წარსულში სასარგებლო წიაღისეულის გამონამუშევარი) საიდანაც ხორციელდება ობიექტის ყალმომარაგება ბრუნვითი წყალმომარაგების სისტემისთვის.

ტერიტორიას სამხრეთით ასევე ესაზღვრება ხელოვნური წყალსატევი (წარსულში სასარგებლო წიაღისეულის გამონამუშევარი) წყალსატევის და საწარმოს ტერიტორიას შორის მოწყობილია ხელოვნური გორაკი- დასაწყობებულია დიდი რაოდენობით გრუნტი, რომელიც ხელოვნურ ბარიერს წარმოადგენს დასახლებულ პუნქტთან მიმართებაში, რაც აკუსტიკური ხმაურის და მტვრის გავრცელებას მნიშვნელოვნად ზღუდავს.

ტერიტორიის დასავლეთით გადის გრუნტის გზა რომლის გადაღმაც განთავსებულია სასაქონლო ბეტონის დამამზადებელი საწარმო და სამშენებლო მასალების დამამზადებელი საწარმო.

ნაკვეთი: ს/კ 20.39.05.033 GPS კოორდინატები:

N	X	Y
1	733196	4631559
2	733195	4631588
3	733201	4631606
4	733257	4631648
5	733266	4631639
6	733273	4631637
7	733287	4631625
8	733294	4631613
9	733291	4631603
10	733306	4631591
11	733299	4631545

ნაკვეთი: ს/კ 20.39.05.034 GPS კოორდინატები:

N	X	Y
1	733196	4631559
2	733299	4631545
3	733290	4631490
4	733181	4631512

სურ.2.1.1 საპროექტო ტერიტორია (მანძილი უახლოეს დასახლებულ პუნქტან ტექნოლოგიური ხაზიდან შეადგენს 250მ)

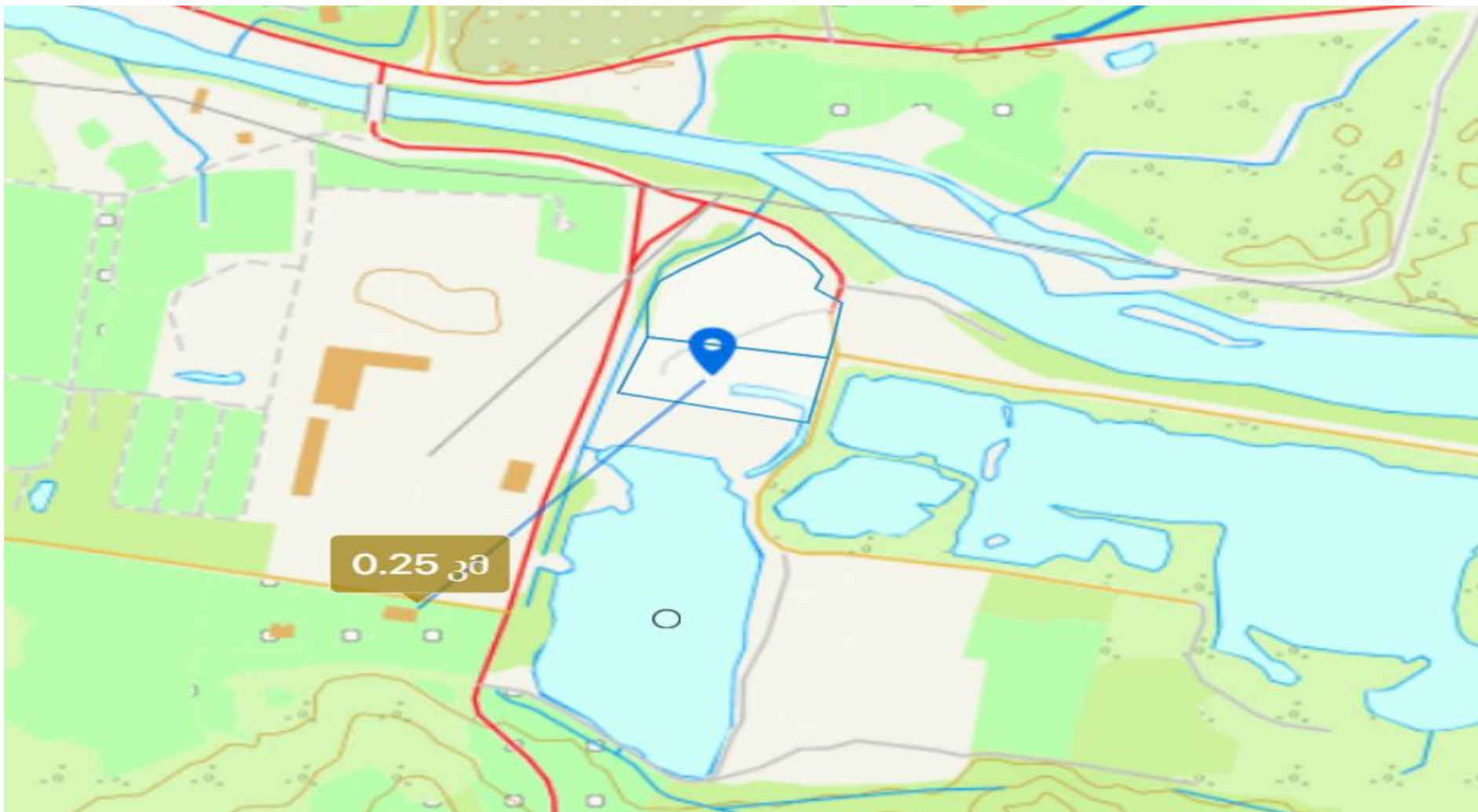

შენიშვნა: უახლოეს მოსახლესთან შედგა კომუნიკაციის და შეთანხმების შესახებ ოქმი (იხ.დანართი)

2.2 საწარმოს ტექნოლოგია

სასაქონლო ბეტონის დამზადება

კომპანიას, წარმადობიდან გამომდინარე დაგეგმილი აქვს წლიურად დაამზადოს 115200 ტონა სასაქონლო ბეტონი, რისთვისაც წლის მანძილზე დაგეგმილია აითვისოს:

-ლორდი 60000 ტონა;

-ქვიშა 40000 ტონა;

-ცემენტი 15000 ნტონა;

საწარმოო ხაზი აღჭურვილია ქვიშა ლორდის მიმღები ბუნკერით/დოზატორით, ტრანსპორტიორით, ბეტონის მიქსერით და ცემენტის ორი სილოსით. საწარმოო ხაზის წარმადობა 1 სთ-ში შეადგენს 60 ტ.

საწარმოო ხაზის ქვიშა-ლორდით უზრუნველყოფა განხორციელდება ტერიტორიის გვერძე უბანზე არსებული კომპანიის საკუთრებაში არსებული სასარგებლო წიაღისეულის გადამამუშავებელი საამქროდან. ტერიტორიაზე მოწყობილია ნედლეულის დასაწყობების ადგილები, საიდანაც ფრონტალური დამტვირთველის მეშვეობით ბეტონის მარკის შესაბამისად ხორციელდება ნედლეულის მიწოდება მიმღებ ბუნკერში, საიდანაც მასა ტრანსპორტიორის საშუალებით მიეწოდება ბეტონის მიქსერს. შემდგომ ხორციელდება ტექნიკური წყლის მიწოდება და ცემენტის დამატება შნეკური ტრანსპორტიორით, პროდუქცია მზად არის რეალიზაციისთვის. ამის შემდგომ მასა იყრება ბეტონის თვითმზიდში.

სასარგებლო წიაღისეულის გადამამუშავებელი საამქრო

არსებული წარმადობიდან გამომდინარე ქარხანა წლიურად გადაამუშავებს 96000 ტონა ქვა-ლორდს (ბალასტი) სველი მეთოდით, რისგანაც დაამზადებს 60000 ტონა ლორდს და 36000 ტონა ქვიშას.

სასარგებლო წიაღისეული (ბალასტი) საწარმოს ტერიტორიაზე შემოდის თვითმზიდით მუნიციპალიტეტში არსებული სალიცენზიო ტერიტორიებიდან. ინერტული მასალის დასაწყობება ხორციელდება მისთვის განკუთვნილ ტერიტორიაზე ღია ცის ქვეშ. აქედან ფრონტალური დამტვირთველით ინერტული მასალა იყრება სამსხვრეველას 20 მ³ მოცულობის ბუნკერში. ბუნკერიდან ინერტული მასალა დოზატორების მეშვეობით იყრება ლენტურ ტრანსპორტიორზე და მიეწოდება პირველ და მეორეულ მსხვრევის აგრეგატს. დამსხვრეული მასა ლენტური ტრანსპორტიორით ხვდება ცხავზე, სადაც ხდება მისი დახარისხება. წვრილი ფრაქცია ლენტური ტრანსპორტიორით იყრება საწარმოს ტერიტორიაზე, ხოლო მსხვილი ფრაქცია მიეწოდება მესამეული მსხვრევის აგრეგატს, სადაც ხდება მასის საბოლოო დაქუცმაცება საჭირო ზომებად.

დაქუცმაცებული მასის ნაწილი ფრონტალური დამტვირთველით მიეწოდება სასაქონლო ბეტონის დამამზადებელ ხაზს და იყრება მისთვის განკუთვნილ სასაწყობო ფართზე შემდგომი ათვისების მიზნით.

სასარგებლო წიაღისეულის (ქვიშა-ხრემის) გადამამუშავებელ საწარმოს მოწყობის და ექსპლუატაციის პროექტი

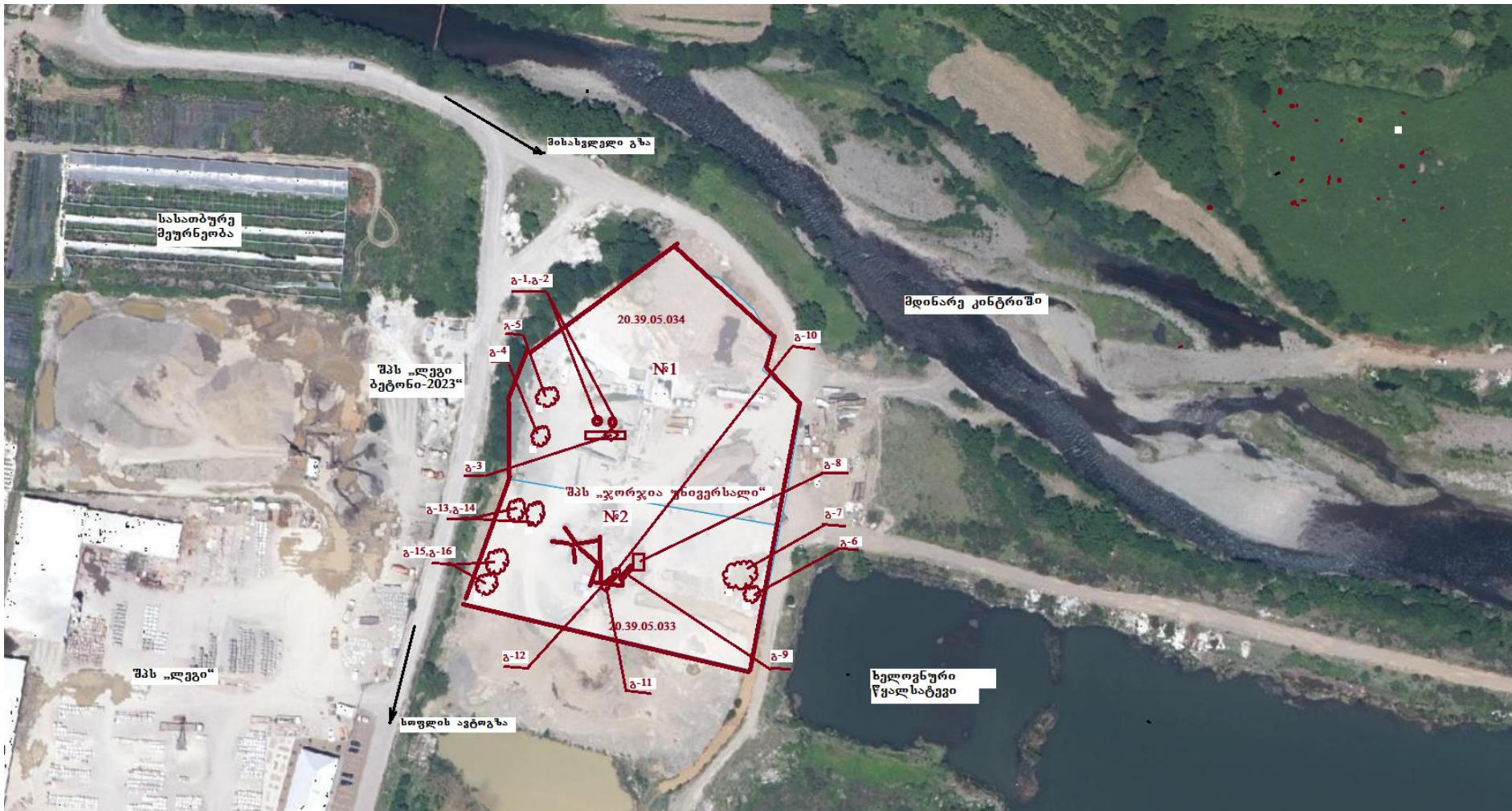

ობიექტის ტექნიკური წყალმომარაგებისთვის (ბრუნვითი წყალმომარაგება) პროექტით ხორციელდება წყალაღება ხელოვნური წყალსატევიდან შემდეგ კოორდინატებზე X -733406; Y – 4631501 4631527. ტექნიკური ბასეინის საორენტიაციო ფართობი შეადგენს 7000 მ² რომელიც შედგება პირობითი ორი სექციისგან.



შეთანხმებული ტექნიკური რეგლამენტის თანახმად (იხ.დანართი) წყალჩაშვებაც აღნიშნულ ხელოვნურ წყალსატევეში ხორციელდება. წყალჩაშვების კოორდინატებია : X-733308; Y-4631527;

2.3 არსებული ინფრასტრუქტურა

საპროექტო ტერიტორიაზე მუშა-პერსონალისთვის მოწყობილია საოფისე კაპიტალური შენობა-ნაგებობა. სამეურნეო-ფეკალური წყლების მართვისთვის მოწყობილია საასინეზაციო ორმო, რომლის დაცლა განხორციელდება პერიოდულად, კონტრაქტორთნ გაფორმებული შესაბამისი ხელშეკრულების საფუძველზე.

ტერიტორია უზრუნველყოფილია სანიაღვრე წყლების მართვის სისტემით, რომელიც აგრეთვე წამოადგენს ბრუნვითი წყალმომარაგების სისტემის ნაწილს. სველი მეთოდით სასარგებლო წიაღისეულის გადამამუშავების დროს წარმოქმნილი წყლები სანიაღვრე წყლებთან ერთად ღია ტიპის არხით (გარდა გრუნტის გზის გადაკვეთისა) ხვდება ხელოვნურ წყალსატევიში.

საპროექტო საწარმოს ტერიტორიაზე მოწყობილია მშრალი ტიპის 630 კვტ ძაბვის ტრანსფორმატორი, რომელიც უზრუნველყოფს საწარმოს ელ.ენერგიით.

ტექნიკური საჭიროებისთვის წყალმომარაგება ხორციელდება ხელოვნური ტბიდან, რომელიც წარსულში სასარგებლო წიაღისეული გამონამუშევარია, სადაც ინფილტრაციის ხარჯზე წარმოიქმნა წყალსატევი.

წყლის საქაჩი ტუმბოს გამოყენებით მილსადენის საშუალებით აღებული წყალი ხვდება წყლის ტექნოლოგიურ ხაზში რომელიც ემსახურება როგორც სასაქონლო ბეტონის ხაზს ასევე სასარგებლო წიაღისეულის გადამამუშავებელ ხაზს.

პროექტით მოხდება სალექარებში დაგროვებული ქვიშის რეალიზაცია. ზემოაღნიშნულიდან გამომდინარე, პროექტით სალექარებიდან ამოღებული ქვიშა როგორც ნარჩენი არ განიხილება.

აღნიშნულ სალექარში მოხდება მომანდაკებულ ტერიტორიაზე წარმოქმნილი სანიაღვრე წყლები, რასაც ასევე დაემატება ღია სასაწყობო მეურნეობის ტერიტორიიდან წამოსული წყლები. პროექტით განსაზღვრულია სასაწყობო ტერიტორიის პერიმეტრზე სპეციალური ღია ტიპის ღიობების გამოყენება, რაც საშუალებას იძლევა ამ ტერიტორიებზე წარმოქმნილი სანიაღვრე წყლები ეფექტურად იმართოს.

საპროექტო სალექარებში სანიაღვრე წყლების მოხვედრა ნაწილობრივ შეამცირებს ბრუნვითი წყალმომარაგების სისტემის დანაკარგებს.

საწარმოში სანიაღვრე წყლების პოტენციური დამაბინძურებელი წყაროები წარმოდგენილი არ არის. სამხვრევ-დამახარისხებელი დანადგარის და ბეტონის საამქროს მუშაობა განხორციელდება ელექტრო-ენერგიით და არ მოხდება ნავთობპროდუქტების გამოყენება, გარდა საჭიროების შემთხვევაში არსებული ავარიული ან სარემონტო სამუშაოებისა. შესაბამისად, შემარბილებელი ღონისძიებების გათვალისწინებით, რომლებიც შესაბამის ქვეთავებშია წარმოდგენილი სანიაღვრე წყლების დაბინძურება მოსალოდნელი არ არის.

2.3.1 მისასვლელი გზები

საპროექტო ტერიტორიიდან ცენტრალური საავტომობილო გზა „თბილისი-ბათუმი“ დაშორებულია 1,5კმ მეტრზე მეტი მანძილით, საიდანაც განხორციელდება საწარმოს მომარაგება და პროდუქციის გატანა. წიაღისეულის მოწოდების ობიექტებიდან ინერტული მასალების შემოსატანად გამოყენებული იქნება ცენტრალური საავტომობილო გზები, რომლებიც არ გადის საცხოვრებელი ზონის სიახლოვეს. აღსანიშნავია, რომ ნედლეულის შემოტანისას არ ხდება კერძო საკუთრებში არსებული მიწის ნაკვეთების გამოყენება, შესაბამისად, მოსახლეობის შეწყობა - ფიზიკური ან ეკონომიკური განსახლების რისკი მოსალოდნელი არ არის.

ექსპლუატაციის ეტაპზე საბადოდან საწარმოო სიმძლავრიდან გამომდინარე დღეში მაქსიმუმ შესაძლებელია 20 სატრანსპორტო ოპერაციის განხორციელება ა/ტრანსპორტით და მაქსიმუმ ამავე რაოდენობის ოპერაცია პროდუქციის რეალიზებისდროს.

2.3.2 ნარჩენების მართვის საკითხი

საწარმოს ნარჩენების მართვა ითვალისწინებს ტექნოლოგიურ თავისებურებებს და შესაბამისი გადაწყვეტილებები მიღებულია გარემოსდაცვითი კანონმდებლობის მოთხოვნებთან შესაბამისობის დაცვით.

საწარმოო პროცესში ძირითადად წარმოიქმნება, როგორც საყოფაცხოვრებო ისე სახიფათო და არასახიფათო ნარჩენები.

- შერეული მუნიციპალური ნარჩენები (არასახიფათო) - კოდი: 20 03 01;
- შედუღებისას წარმოქმნილი ნარჩენი (ნარჩენის კოდი-12 01 13);
- ძრავისა და კბილანური გადაცემის კოლოფის სინთეტიკური ზეთები და სხვა ზეთოვანი ლუბრიკანტები (ნარჩენის კოდი-13 02 06);
- აბსორბენტები, ფილტრის მასალები (ზეთის ფილტრების ჩათვლით, რომელიც არ არის განხილული სხვა კატეგორიაში), საწმენდი ნაჭრები და დამცავი ტანსაცმელი, რომელიც დაბინძურებულია სახიფათო ნივთიერებებით (ნარჩენის კოდი- 15 02 02);
- შავი ლითონები, ფერადი ლითონები (ნარჩენის კოდი-16 01 17 ; 16 01 18).

საწარმოში ნარჩენების მართვა დაგეგმილია სეპარირებული მეთოდით. რაც გულისხმობს ნარჩენების განთავსებას სპეციალურ ატმოსფერული ნალექებისგან დაცულ, დასტიკერებულ კონტეინერებში, რომელიც გადაეცემა შესაბამისი უფლებამოსილ პირს ხელშეკრულების საფუძველზე. ასევე, საწარმოს მოემსახურება ავტოსერვისი, შესაბამისი ხელშეკრულების საფუძველზე, რომელიც უზრუნველყოფს სპეც. ტექნიკის და ავტოტრანსპორტის გამართულად მუშაობას, რაც მინიმუმამდე შეამცირებს აღნიშნული ნარჩენების წარმოქმნას.

წინასწარი შეფასებით ვინაიდან სატრანსპორტო საშუალებების ტექნიკური მომსახურება მოხდება საწარმოს ტერიტორიის ფარგლებს გარეთ, საწარმოს ექსპლუატაციის ეტაპზე წლის განმავლობაში არ მოხდება 120 კგ მეტი სახიფათო ნარჩენის წარმოქმნა.

2.3.3 დასაქმებული პერსონალის რაოდენობა, სამუშაო დღეთა რაოდენობა, სამუშაო გრაფიკი

ექსპლუატაციის პერიოდში საწარმო იმუშავებს შემდეგი გრაფიკით: სამუშაო დღეთა რაოდენობა წელიწადში იქნება 240 დღე. დასაქმებული იქნება 15 მუშა-პერსონალი, სამუშაოები იწარმოებს მხოლოდ დღის საათებში, 8 საათიანი სამუშაო გრაფიკით. სამუშაო საათები: 10:00 – 18:00

2.3.4 გამოყენებული ტექნიკა-დანადგარების რაოდენობა და ჩამონათვალი

საწარმოს ექსპლუატაციისას გამოყენებული იქნება შემდეგი სახის სატრანსპორტო საშუალებები:

- ფრონტალური დამტვირთველი - 2;
- ავტოთვითმცლელი - 2;
- ბეტონმზიდი (12მ³)

3. გარემოზე შესაძლო ზემოქმედებების შეფასება

1.1 გზშ-ს მეთოდოლოგიის ზოგადი პრინციპები

წინამდებარე თავში წარმოდგენილია დაგეგმილი საქმიანობის პროცესში გარემოზე მოსალოდნელი ზემოქმედების შეფასება. ბუნებრივ თუ სოციალურ გარემოში მოსალოდნელი ცვლილებების შესაფასებლად საჭიროა შეგროვდეს და მოხდეს პროექტის სავარაუდო ზეგავლენის არეალის არსებული მდგომარეობის შესახებ ინფორმაციის გაანალიზება. მოპოვებული ინფორმაციის საფუძველზე განისაზღვრება გარემოში მოსალოდნელი ცვლილებების სიდიდე, გამოვლინდება ამ ზემოქმედების მიმღები ობიექტები - რეცეპტორები და შეფასდება მათი მგრძობელობა, რაც აუცილებელია ზემოქმედების მნიშვნელოვნების განსაზღვრისთვის. ზემოქმედების მნიშვნელოვნების განსაზღვრის შემდეგ კი დგინდება რამდენად მისაღებია იგი, საქმიანობის ალტერნატიული, ნაკლები უარყოფითი ეფექტის მქონე ვარიანტები, შემარბილებელი ზომების საჭიროება და თავად შემარბილებელი ზომები.

დაგეგმილი საქმიანობის ბუნებრივ და სოციალურ გარემოზე ზემოქმედების შეფასებისას გამოყენებული იქნა შემდეგი სქემა:

I: ზემოქმედების ძირითადი ტიპებისა და კვლევის ფორმატის განსაზღვრა:

საქმიანობის ზოგადი ანალიზის საფუძველზე იმ ზემოქმედების განსაზღვრა, რომელიც შესაძლოა მნიშვნელოვანი იყოს მოცემული ტიპის პროექტებისთვის

II: გარემოს ფონური მდგომარეობის შესწავლა - არსებული ინფორმაციის მოძიება და ანალიზი იმ რეცეპტორების გამოვლენა, რომლებზედაც მოსალოდნელია დაგეგმილი საქმიანობის ზეგავლენა, რეცეპტორების სენსიტიურობის განსაზღვრა.

III: ზემოქმედების დახასიათება და შეფასება

ზემოქმედების ხასიათის, ალბათობის, მნიშვნელოვნებისა და სხვა მახასიათებლების განსაზღვრა რეცეპტორის სენსიტიურობის გათვალისწინებით, გარემოში მოსალოდნელი ცვლილებების აღწერა და მათი მნიშვნელოვნების შეფასება.

IV: შემარბილებელი ზომების განსაზღვრა

მნიშვნელოვანი ზემოქმედების შერბილების, თავიდან აცილების ან მაკომპენსირებელი ზომების განსაზღვრა.

V: ნარჩენი ზემოქმედების შეფასება

შემარბილებელ ღონისძიებების განხორციელების შემდეგ გარემოში მოსალოდნელი ცვლილების სიდიდის განსაზღვრა.

VI: მონიტორინგის და მენეჯმენტის სტრატეგიების დამუშავება

შემარბილებელი ღონისძიებების ეფექტურობის მონიტორინგი საჭიროა იმის უზრუნველსაყოფად, რომ ზემოქმედებამ არ გადააჭარბოს წინასწარ განსაზღვრულ მნიშვნელობებს, დადასტურდეს შემარბილებელი ზომების ეფექტურობა, ან გამოვლინდეს მაკორექტირებელი ზომების საჭიროება.

1. ზემოქმედების რეცეპტორები და მათი მგრძობელობა

საქმიანობის განხორციელების პროცესში დამატებით მოსალოდნელი ზემოქმედების სახეებია:

- ატმოსფერული ჰაერის ხარისხობრივი მდგომარეობის გაუარესება;
- ხმაურის გავრცელება;
- ზემოქმედება გეოლოგიურ გარემოზე, ნიადაგის ნაყოფიერი ფენის ხარისხზე და სტაბილურობაზე;
- ზემოქმედება წყლის გარემოზე;
- ზემოქმედება ბიოლოგიურ გარემოზე;
- ნარჩენების მართვის პროცესში მოსალოდნელი ზემოქმედება;
- ვიზუალურ-ლანდშაფტური ცვლილება;

- ზემოქმედება ადგილობრივ სოციალურ-ეკონომიკურ გარემოზე;
- ზემოქმედება ადამიანის ჯანმრთელობაზე და უსაფრთხოებასთან დაკავშირებული რისკები;
- ზემოქმედება ისტორიულ-კულტურული მემკვიდრეობის ძეგლებზე.

რეცეპტორის მგრძობიარობა დაკავშირებულია ზემოქმედების სიდიდესა და რეცეპტორის უნართან შეეწინააღმდეგოს ცვლილებას ან აღდგეს ცვლილების შემდეგ, ასევე მის ფარდობით ეკოლოგიურ, სოციალურ ან ეკონომიკურ ღირებულებასთან.

2. ზემოქმედების შეფასება

გარემოზე ზემოქმედების შესაფასებლად მშენებლობისა და ექსპლუატაციის ფაზებისთვის დადგინდა ძირითადი ზემოქმედების ფაქტორები. მოსალოდნელი ზემოქმედების შეფასება მოხდა შემდეგი კლასიფიკაციის შესაბამისად:

- ხასიათი - დადებითი ან უარყოფითი, პირდაპირი ან ირიბი;
- სიდიდე - ძალიან დაბალი, დაბალი, საშუალო, მაღალი ან ძალიან მაღალი;
- მოხდენის ალბათობა - დაბალი, საშუალო ან მაღალი რისკი;
- ზემოქმედების არეალი - სამუშაო უბანი, არეალი ან რეგიონი;
- ხანგრძლივობა - მოკლე და გრძელვადიანი;
- შექცევადობა - შექცევადი ან შეუქცევადი.

ანუ, პროექტის ორივე ფაზისთვის განისაზღვრა ყოველი პოტენციური ზემოქმედების შედეგად გარემოში მოსალოდნელი ცვლილება და ხასიათი, ზემოქმედების არეალი და ხანგრძლივობა, შექცევადობა და რისკის რეალიზაციის ალბათობა, რის საფუძველზეც დადგინდა მისი მნიშვნელოვნება.

შემდგომ პარაგრაფებში კი მოცემულია თითოეულ ბუნებრივ და სოციალურ ობიექტზე ზემოქმედების შესაფასებლად შემოღებული კრიტერიუმები, ზემოქმედების დახასიათება და შემოღებული კრიტერიუმების გამოყენებით ზემოქმედების მნიშვნელოვნების და მასშტაბების დადგენა, ასევე შესაბამისი შემარბილებელი ღონისძიებები და ამ შემარბილებელი ღონისძიებების გათვალისწინებით მოსალოდნელი ნარჩენი ზემოქმედების მნიშვნელოვნება და მასშტაბები.

3.2 ზემოქმედება ატმოსფერული ჰაერის ხარისხზე

3.2.1 ზემოქმედების შეფასების მეთოდოლოგია

ატმოსფერული ჰაერის ხარისხზე ზემოქმედების შესაფასებლად გამოყენებული იქნა საქართველოს ნორმატიული დოკუმენტები, რომლებიც ადგენს ჰაერის ხარისხის სტანდარტს. ნორმატივები განსაზღვრულია ჯანმრთელობის დაცვისთვის. რადგანაც ჯანმრთელობაზე ზემოქმედება დამოკიდებულია როგორც მავნე ნივთიერებათა კონცენტრაციაზე, ასევე ზემოქმედების ხანგრძლივობაზე, შეფასების კრიტერიუმი ამ ორ პარამეტრს ითვალისწინებს.

ცხრილი 3.2.1.1. ატმოსფერული ჰაერის ხარისხზე ზემოქმედების შეფასების კრიტერიუმები

რანჟირება	კატეგორია	მოკლევადიანი კონცენტრაცია(<24სთ)	მტვერის გავრცელება (ხანგრძლივად, ან ხშირად)
1	ძალიან დაბალი	$C < 0.5$ ზდკ	შეუმჩნეველი ზრდა
2	დაბალი	$0.5 \text{ ზდკ} < C < 0.75 \text{ ზდკ}$	შესამჩნევი ზრდა
3	საშუალო	$0.75 \text{ ზდკ} < C < 1 \text{ ზდკ}$	უმნიშვნელოდ აწუხებს მოსახლეობას, თუმცა უარყოფით გავლენას არ ახდენს ჯანმრთელობაზე
4	მაღალი	$1 \text{ ზდკ} < C < 1.5 \text{ ზდკ}$	საკმაოდ აწუხებს მოსახლეობას და განსაკუთრებით კი მგრძობიარე პირებს
5	ძალიან მაღალი	$C > 1.5 \text{ ზდკ}$	ძალიან აწუხებს მოსახლეობას, მოქმედებს ჯანმრთელობაზე

3.2.2 ზემოქმედების დახასიათება

საწარმოს ფუნქციონირების პროცესში ატმოსფერული ჰაერის დაბინძურების წყაროს წარმოადგენს ქვიშა-ხრეშის სამსხვრევ-დამხარისხებელი დანადგარი და სასაქონლო ბეტონის დამამზადებელი ხაზი.

გაფრქვევის წყაროებიდან უახლოესი საცხოვრებელი სახლი მდებარეობს აღმოსავლეთით დაახლოებით 250 მეტრის დაშორებით. იხ. **სიტუაციური სქემა**

ექსპლუატაციის პერიოდში, ატმოსფერულ ჰაერზე ზემოქმედება მოსალოდნელია მასში მავნე ნივთიერებების კონცენტრაციის ზრდით, თუმცა როგორც აღვნიშნეთ საწარმო იმუშავებს სველი მეთოდით, რაც მინიმუმამდე ამცირებს მტვერის ემისიების გავრცელებას ატმოსფეროში.

პროექტის განმახორცილებლის მიერ დაგეგმილია სწრაფად მზარდი მარადმწვანე ხე-მცენარეების დარგვა საწარმოს ტერიტორიაზე-პერიმეტრზე, რაც ექსპლუატაციის პერიოდში

შეასრულებს ბუნებრივი ეკრანის როლს და დამატებით ხელს შეუშლის ხმაურის და მტვრის გავრცელებას საწარმოო საზღვრებიდან.

სასაქონლო ბეტონის დამამზადებელი უბანი:

ატმოსფერული ჰაერის დაბინძურება ხსენებული ქარხნის ფუნქციონირებით ხდება ძირითადად მტვრით, რომელიც გამოიყოფა:

-ცემენტის საცავებში ცემენტის პნევმოძეთოდით შეტუმბვისა და რეალიზაციის დროს;

-ინერტული მასალების (ღორღი, ღვიშა) და ცემენტის ბეტონშემრევაში ჩაყრისა და ამრევის მუშაობის დროს;

-გარდა ამისა მტვრის ატმოსფეროში გაფანტვა ხდება ინერტული მასალების (ქვიშა, ღორღი) საწარმოს ტერიტორიაზე ღია ცის ქვეშ არსებული საწყობებიდან, სადაც მასალა განთავსებულია ნაყარის სახით და ქარის მეშვეობით ხდება მათი ატმოსფეროში გაფანტვა.

ზემოთხსენებული მეთოდის, დანართი 87 `რკინა-ბეტონის წარმოება`, თანახმად:

1) ცემენტის საცავებიდან, (G-1, G-2), გამოფრქვეული მტვრის რაოდენობა იანგარიშება ფორმულით:

$$G_{მტვ.} = 15000 \times 0,0008 = 12 \text{ ტ/წ}$$

საცავებში ცემენტის შეტუმბვა ხდება პნევმოძეთოდით. 15000 ტონა ცემენტის შეტუმბვას დაჭირდება 500 საათი, (ტუმბოს წარმადობაა 30 ტ/სთ) ანუ 62,5 სამუშაო დღე. გვამომდინარე აქედან:

$$M_{მტვ.} = (12 \times 106) / (8 \times 62,5 \times 3600) = 6,67 \text{ გრ/წმ}$$

ცემენტის საცავები აღჭურვილია მტვერდამჭერი სახელოიანი ფილტრებით, რომელთა ეფექტურობა 98 %-ს ტოლია. გვამომდინარე აქედან:

$$G_{მტვ.} = 12 \times 0,02 = 0,24 \text{ ტ/წ}$$

შესაბამისად:

$$M_{მტვ.} = (0,24 \times 106) / (8 \times 62,5 \times 3600) = 0,133 \text{ გრ/წმ}$$

2) ზემოთხსენებული მეთოდის თანახმად, ინერტული მასალებისა და ცემენტის

ბეტონშემრევაში ჩაყრისა და ამრევის მუშაობის დროს გამოფრქვეული მტვრის გამოფრქვევები იანგარიშება ფორმულით, (G-3):

$$G_{მტ.} = V_{ამრ.} \times K \times 0,4$$

სადაც: $V_{ამრ.}$ - ამრევაში ჩატვირთული მასალის რაოდენობაა წელიწადში, ტ/წ

K - მავნე ნივთიერებათა ხვედრითი გამოყოფის კოეფიციენტი.

0,4-მტვრის დალექვის მახასიათებელი კოეფიციენტი.

$$G_{მტ.} = 115200 \times 0,05 \times 10^{-3} \times 0,4 = 2,304 \text{ ტ/წ}$$

Bბეტონამრევის მუშაობა წლიურად განისაზღვრება 240 დღე, ანუ 1920 საათით.

შესაბამისად ინტენსივობა იქნება:

$$M_{მტ} = (2,304 \times 106) / (8 \times 240 \times 3600) = 0,333 \text{ გრ/წმ}$$

3) იმავე მეთოდის თანახმად, ქარხნის ტერიტორიაზე ღია ცის ქვეშ განთავსებული

ღორღის მტვრის გაფრქვევები იანგარიშება ფორმულით, (G-4):

$$G_{ღორღ} = V_{ღორღ} \times K_{ღორღ} \times 0,4$$

სადაც: $V_{ღორღ}$ – ღორღის ხარჯვის წლიური რაოდენობაა, ტ/წ

$K_{ღორღ}$ – მტვრის ხვედრითი გამოყოფის კოეფიციენტი,

0,4-მტვრის დალექვის მახასიათებელი კოეფიციენტი.

მიღებულია $K_{ღორღ} = 0,11 \text{ კგ/ტ}$

სასაქონლო ბეტონის ქარხნის ტერიტორიაზე წლიურად საწყობდება და იხარჯება 60000 ტონა ღორღი, გამომდინარე აქედან:

$$G_{ღორღ} = 60000 \times 0,11 \times 10^{-3} \times 0,4 = 2,64 \text{ ტ/წ}$$

შესაბამისად:

$$M_{ღორღ} = (2,64 \times 106) / (24 \times 365 \times 3600) = 0,084 \text{ გრ/წმ}$$

4) იმავდროულად ხსენებული ქარხნის ტერიტორიაზე წლიურად საწყობდება და იხარჯება 40000 ტონა ქვიშა. გამომდინარე აქედან, (G-5):

$$G_{ქვიშ} = 40000 \times 0,03 \times 10^{-3} \times 0,4 = 0,48 \text{ ტ/წ}$$

შესაბამისად:

$$M_{ქვიშ} = (0,48 \times 106) / (24 \times 365 \times 3600) = 0,015 \text{ გრ/წმ}$$

სულ სასაქონლო ბეტონის დამამზადებელ უბანზე ატმოსფერულ ჰაერში გაფრქვეული მტვრის ჯამური რაოდენობა შეადგენს:

$$G_{მტვ. ჯამ} = 5,664 \text{ ტ/წ}; \quad M_{მტვ. ჯამ} = 0,529 \text{ გრ/წმ}$$

ქვალორღის გადამამუშავებელი უბანი

მტვრის გაფრქვევების გაანგარიშება სრულდება [8] მეთოდის გამოყენებით, რომლის თანახმად:

1) ნედლეულის ღია საწყობში ჩამოტვირთვა, (გ-6):

$$M_{მტვრ} = \kappa_1 \times \kappa_2 \times \kappa_3 \times \kappa_4 \times \kappa_5 \times \kappa_7 \times \kappa_9 \times G \times B \times 106 \times 0,4 / 3600 \text{ გ/წ}$$

სადაც:

K1- მასალაში მტვრის ფრაქციის წილია;

K2 - მტვრის მთლიანი მასიდან აეროზოლში გადასული მტვრის წილია;

K3 - მტვრის წარმოქმნაზე ქარის სიჩქარის გავლენის მახასიათებელი კოეფიციენტია;

K4-გარეშე ზემოქმედებისგან საწყობის დაცვითუნარიანობის მახასიათებელი კოეფიციენტია;

K5-მტვრის წარმოქმნაზე მასალის სინოტივის გავლენის მახასიათებელი კოეფიციენტია;

K7- გადასამუშავებელი მასალის ზომების მახასიათებელი კოეფიციენტია;

K9-შემასწორებელი კოეფიციენტი ავტოთვითმცლელელებიდან 10 ტონამდე წონის მასალისა;

ზალპური ჩამოცლისას აიღება 0,2; ხოლო 10 ტ-ზე მეტის შემთხვევაში აიღება 0,1;

სხვა შემთხვევაში იგი აიღება 1-ს ტოლი;

B -გადატვირთვის სიმაღლეზე დამოკიდებულების კოეფიციენტია;

G - წარმადობა = 50 t/sT

აღნიშნული კოეფიციენტებისა და სიდიდეების მნიშვნელობები აიღება [8] მეთოდულ კაპიტულში მოცემული დანართებიდან. საანგარიშო კოეფიციენტების მნიშვნელობები შემდეგია;

K₁ – 0,05; K₂ - 0,03; K₃ – 1,2; K₄-1,0; K₅-0,01; K₇- 0,4; K₉- 0,1; B - 0,5; G – 50 ტ/სთ

აღნიშნული მნიშვნელობების ჩასმით გაფრქვეული მტვრის ინტენსივობა იქნება:

$$M_{\text{მტვრ}} = 0,05 \times 0,03 \times 1,2 \times 1,0 \times 0,01 \times 0,4 \times 0,1 \times 0,5 \times 50 \times 10^6 \times 0,4/3600 = 0,002 \text{ გ/წმ}$$

$$G_{\text{მტვრ}} = 0,002 \times 1920 \times 3600/10^6 = 0,014 \text{ ტ/წელ}$$

2) გაფრქვევა ნედლეულის (balasti) ღია საწყობიდან, (g-7);

წარმოქმნილი მტვრის რაოდენობა იანგარიშება ფორმულით:

$$M_{\text{მტვრ}} = k_3 \times k_5 \times k_6 \times k_7 \times q \times f \text{ გ/წმ}$$

სადაც: K₃ = 1,2 - მტვრის წარმოქმნაზე ქარის სიჩქარის გავლენის მახასიათებელი კოეფიციენტია;

K₅ = 0,1-მტვრის წარმოქმნაზე მასალის სინოტივის მახასიათებელი კოეფიციენტია;

K₆ = 1,2-დასასაწყობებელი მასალის ზედაპირის პროფილის მაჩვენებელი კოეფიციენტია და მერყეობს 1,3-დან 1,6-მდე

K₇ = 0,5 გადასამუშავებელი მასალის ზომების მახასიათებელი კოეფიციენტია;

q = 0,002 - მტვრის წატაცების ინტენსივობაა 1კვ.მ ფაქტიური ზედაპირის

ფართობიდან, გ/მ² წმ

$f = 240 \text{ მ}^2$ -ამტვერების ზედაპირის ფართობი ამ მონაცემების მიხედვით:

გამოყოფილი მტვრის რაოდენობა იქნება :

$$M_{\text{მტვრ}} = 1,2 \times 0,1 \times 1,2 \times 0,5 \times 0,002 \times 240 \times 0,4 = 0,014 \text{ გ/წმ}$$

$$G_{\text{მტვრ}} = 0,014 \times 8760 \times 3600/10^6 = 0,44 \text{ ტ/წელ}$$

3) ნედლეულის მკვებავ ბუნკერში ჩაყრის დროს გამოყოფილი მტვრის რაოდენობა
იანგარიშება ფორმულით, (გ-8);

$$M_{\text{მტვრ}} = k_1 \times k_2 \times k_3 \times k_4 \times k_5 \times k_7 \times k_9 \times G \times B \times 10^6 \times 0,4/3600 \text{ გ/წმ}$$

ამ შემთხვევაში კოეფიციენტების მნიშვნელობები შეადგენს

$$K_1 - 0,05; K_2 - 0,03; K_3 - 1,2; K_4 - 0,1; K_5 - 0,01; K_7 - 0,4; K_9 - 0,2; B - 0,5; G - 50 \text{ ტ/სთ}$$

აღნიშნული მნიშვნელობების ჩასმით გაფრქვეული მტვრის წლიური და წამური
ინტესივობა იქნება

$$M_{\text{მტვრ}} = 0,05 \times 0,03 \times 1,2 \times 0,1 \times 0,01 \times 0,4 \times 0,2 \times 0,5 \times 50 \times 10^6 \times 0,4/3600 = 0,0004 \text{ გ/წმ}$$

$$G = 0,0004 \times 1920 \times 3600/10^6 = 0,0027 \text{ ტ/წელ}$$

4) გაფრქვევის ანგარიში მკვებავიდან ტრანსპორტიორზე ჩამოტვირთვის დროს, (გ-9),

ამ შემთხვევაში კოეფიციენტების მნიშვნელობები შეადგენს

$$K_1 - 0,05; K_2 - 0,03; K_3 - 1,0; K_4 - 0,2; K_5 - 0,01; K_7 - 0,4; K_9 - 1; B - 0,4; G - 50 \text{ ტ/სთ}$$

აღნიშნული მნიშვნელობების ჩასმით გაფრქვეული მტვრის ინტესივობა იქნება

$$M_{\text{მტვრ}} = 0,05 \times 0,03 \times 1,0 \times 0,2 \times 0,1 \times 0,4 \times 1,0 \times 0,4 \times 50 \times 10^6 \times 0,4/3600 = 0,027 \text{ გ/წმ}$$

$$G_{\text{მტვრ}} = 0,027 \times 1920 \times 3600/10^6 = 0,187 \text{ ტ/წელ}$$

5) გაფრქვევა ყბებიანი სამსხვრეველიდან, (გ-9);

მტვრის გამოყოფის ხვედრითი მაჩვენებელი 1ტ სველი მასალის მსხვრევისას შეადგენს 0,009
კგ/ტ. წელიწადში საწარმოს სამუშაო საათების რაოდენობის მიხედვით

$$G_{\text{მტვრ}} = 96000 \times 0,009 \times 0,4/10^3 = 0,346 \text{ ტ/წელ}$$

$$M_{\text{მტვრ}} = 0,346 \times 10^6/1920 \times 3600 = 0,05 \text{ გ/წმ}$$

6) გაფრქვევის ანგარიში როტორული სამსხვრეველიდან-მესამეული მსხვრევა, (გ-10);

მტვრის გამოყოფის ხვედრითი მაჩვენებელი 1ტ სველი მასალის მსხვრევისას შეადგენს 0,06
კგ/ტ. წელიწადში საწარმოს სამუშაო საათების რაოდენობის მიხედვით

$$G_{\text{მტვრ}} = 96000 \times 0,06 \times 0,4/10^3 = 2,304 \text{ ტ/წელ}$$

$$M_{\text{ტვრ}} = 2,304 \times 10^6 / 1920 \times 3600 = 0,333 \text{ გ/წმ}$$

7) მტვრის გაფრქვევის ანგარიში მასალების ლენტური ტრანსპორტიორით გადადგილებისას,
(G-11);

ინერტული მასალის ლენტური ტრანსპორტიორით გადაადგილებისას მტვრის გაფრქვევა

იანგარიშება ფორმულით

$$M_{\text{მტვ.}} = W \times K \times B \times L \times 10^3 \text{ გ/წმ}$$

სადაც:

W-ჰაერის შებერვით გამოწვეული მტვრის ხვედრითი გაფრქვევა, ტოლია 3×10^{-5} კგ/მ² წმ;

K- ნედლეულის დაქუცმაცების კოეფიციენტი და ტოლია 0,1-ს

B - ლენტის სიგანეა და მოცემულ შემთხვევაში ტოლია 0,8 მ-ის

L - ლენტის ჯამური სიგრძე და მოცემულ შემთხვევაში ტოლია 52 მ

სათანადო მნიშვნელობების ჩასმით მივიღებთ:

$$M_{\text{მტვ}} = 3 \times 10^{-5} \times 0,1 \times 0,8 \times 52 \times 10^3 = 0,125 \text{ გ/წმ}$$

$$G_{\text{მტვ}} = 0,125 \times 1920 \times 3600 / 10^{-6} = 0,86 \text{ ტ/წ}$$

8) გაფრქვევა მიღებული პროდუქციის (ღორღი) ღია საწყობიდან, (G-12);

მიღებული პროდუქციის საწყობებიდან (ღორღი) გამოყოფილი მტვრის რაოდენობა
იანგარიშება ფორმულით

$$M_{\text{მტვრ}} = k_3 \times k_5 \times k_6 \times k_7 \times q \times f, \text{ გ/წმ}$$

ღორღის საწყობისათვის:

$K_3 = 1,2$ - მტვრის წარმოქმნაზე ქარის სიჩქარის გავლენის მახასიათებელი კოეფიციენტია;

$$K_5 = 0,1 - 12,5$$

$K_6 = 1,2$ - დასასაწყობებელი მასალის ზედაპირის პროფილის მაჩვენებელი კოეფიციენტია
და მერყეობს 1,3-დან 1,6-მდე

$K_7 = 0,6$ - გადამამუშავებელი მასალის ზომების მახასიათებელი კოეფიციენტია;

$Q = 0,002$ - მტვრის წატაცების ინტენსივობაა 1კვ.მ ფაქტიური ზედაპირის ფართობიდან, გ/მ² წმ

$f = 100 \text{ მ}^2$ - ამტვერების ზედაპირის ფართობი ამ მონაცემების მიხედვით:

გამოყოფილი მტვრის რაოდენობა იქნება :

$$M_{\text{მტვრ}} = 1,2 \times 0,1 \times 1,2 \times 0,4 \times 0,002 \times 100 \times 0,4 = 0,0046 \text{ გ/წმ}$$

$$G_{\text{მტვრ}} = 0,0046 \times 8760 \times 3600 / 10^6 = 0,145 \text{ წელს}$$

9) გაფრქვევა მიღებული პროდუქციის (ქვიშა) ღია საწყობიდან, (G-13);

$K_3 = 1,2$ - მტვრის წარმოქმნაზე ქარის სიჩქარის გავლენის მახასიათებელი კოეფიციენტი;

$K_5 = 1,0$ - მტვრის წარმოქმნაზე მასალის სინოტივის გავლენის მახასიათებელი კოეფიციენტი;

$K_6 = 1,2$ - დასასაწყობებელი მასალის ზედაპირის პროფილის მაჩვენებელი კოეფიციენტი
და მერყეობს 1,3-დან 1,6-მდე;

$K_7 = 0,4$ გადამამუშავებელი მასალის ზომების მახასიათებელი კოეფიციენტი;

$Q=0,002$ - მტვრის წატაცების ინტენსივობაა 1კვ.მ ფაქტიური ზედაპირის ფართობიდან, გ/მ²

$f = 50$ მ² -ამტვერების ზედაპირის ფართობი ამ მონაცემების მიხედვით: გამოყოფილი

მტვრის რაოდენობა იქნება :

$$M_{\text{მტვრ}} = 1,2 \times 0,1 \times 1,2 \times 0,4 \times 0,002 \times 50 \times 0,4 = 0,0023 \text{ გ/წმ}$$

$$G_{\text{მტვრ}} = 0,0023 \times 8760 \times 3600/10^6 = 0,072 \text{ ტ/წელს}$$

საქვალ-ლორღის გადამამუშავებელ უბანზე ატმოსფერულ ჰაერში გაფრქვეული მტვრის ჯამური რაოდენობა შეადგენს:

$$G_{\text{მტვრ. ჯამ}} = 4,371 \text{ ტ/წ}; \quad M_{\text{მტვრ. ჯამ}} = 0,558 \text{ გრ/წმ}$$

ატმოსფეროში მავნე ნივთიერებათა გამოფრქვევების წყაროების დადგენის მიზნით შპს `ჯორჯია უნივერსალი"-ს კუთვნილი სამშენებლო მასალების საწარმოს ჩაუტარდა მავნე ნივთიერებათა გამოფრქვევების წყაროების ინვენტარიზაცია საანგარიშო მეთოდის გამოყენებით.

ჩატარებული ინვენტარიზაციის შედეგებით დადგენილია, რომ ხსენებული საწარმოს ფუნქციონირების დროს საწარმოში აღნუსხული ყველა ჰაერდამაბინძურებელი წყაროებიდან ატმოსფეროში გაიფრქვევა მავნე ნივთიერება-მტვერი:

$$G_{\text{მტვრ}} = 10,035 \text{ ტ/წ}; \quad M_{\text{მტვრ.}} = 1,087 \text{ გრ/წმ}$$

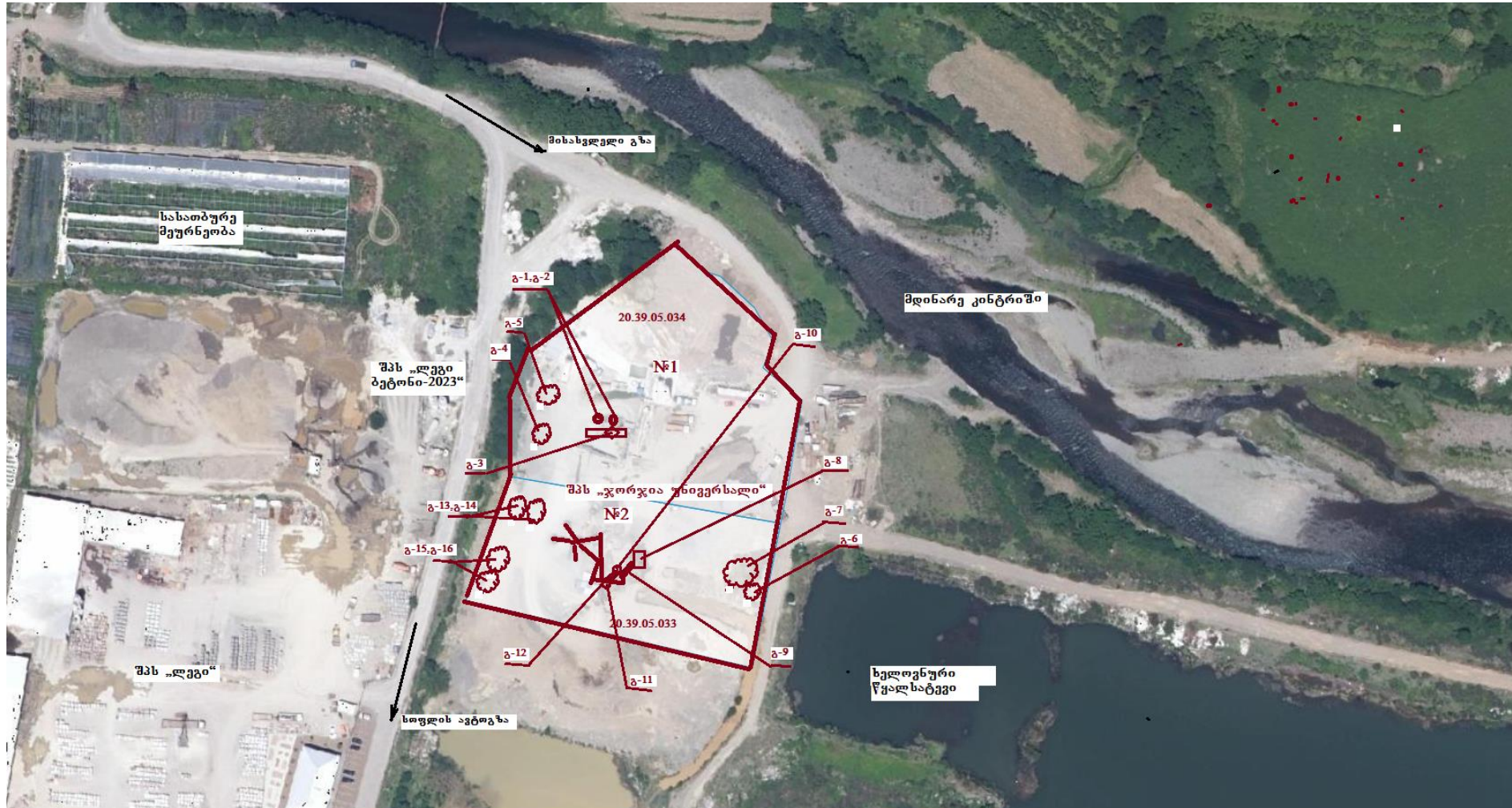

3.2.2.1 შემარბილებელი ღონისძიებები

საწარმოს ექსპლუატაციის ეტაპზე გარდა ზემოაღნიშნული ტექნიკური გადაწყვეტებისა, რომელიც მინიმუმამდე შეამცირებს ატმოსფერულ ჰაერის ხარისხით გამოწვეულ ზემოქმედებას, დამატებით ექსპლუატაციის ეტაპზე გატარდება შემდეგი შემარბილებელი ღონისძიებები:

- ექსპლუატაციის ეტაპზე გამოყენებული ტექნიკა და სატრანსპორტო საშუალებები უნდა აკმაყოფილებდნენ გარემოს დაცვისა და ტექნიკური უსაფრთხოების მოთხოვნებს;
- მტვრის დონეების აქტიური შემცირება (განსაკუთრებით მშრალ ამინდებში) მანქანების მოძრაობის სიჩქარის შემცირების, გზების მორწყვის ან მტვრის შემამცირებელი სხვა საშუალებებით;
- ნედლეულის და მზა პროდუქციის ტრანსპორტირებისას მაქსიმალურად გამოყენებული იქნას დასახლებული პუნქტების შემოვლითი მარშრუტები;
- ტრანსპორტირებისას მანქანებზე განთავსებული ნაყარი ტვირთების სპეციალური საფარით დაფარვა;
- ტერიტორიაზე შემოტანილი ნედლეულის გადმოტვირთვის, მათი მიმღებ ბუნკერებში მიწოდების და მზა პროდუქციის სატვირთო ავტომანქანებში ჩატვირთვისას ვარდნის სიმაღლის შექმნის დაგვარად შემცირება;
- მშრალ ამინდებში არაორგანიზებულ გაფრქვევის წყაროებზე წყლის დაშხურება პერიოდულად;
- ტერიტორიაზე დასაწყობებული ინერტული მასალების საწყობების ფართობების შექმნის დაგვარად შემცირება;
- ობიექტზე არ მოხდება გაუმართავი ტექნიკის დაშვება.

3.2 ხმაურის გავრცელება, ვიბრაცია

3.3.1 ზემოქმედების შეფასების მეთოდოლოგია

საქართველოში ხმაურის გავრცელების დონეები რეგულირდება საქართველოს მთავრობის 2017 წლის 15 აგვისტოს № 398 დადგენილებით დამტკიცებული ტექნიკური რეგლამენტი - „საცხოვრებელი სახლების და საზოგადოებრივი/საჯარო დაწესებულებების შენობების სათავსებში და ტერიტორიებზე აკუსტიკური ხმაურის ნორმების შესახებ“. ხმაურის დონე არ უნდა აღემატებოდეს ამ სტანდარტით დადგენილ სიდიდეებს. აღნიშნული ნორმატიული დოკუმენტის მოთხოვნებიდან გამომდინარე წინამდებარე დოკუმენტში განსახილველი პროექტისთვის მიღებული იქნა ხმაურთან დაკავშირებული ზემოქმედების შეფასების შემდეგი კრიტერიუმები:

ცხრილი 3.3.1.1. ხმაურთან დაკავშირებული ზემოქმედების შეფასების კრიტერიუმები

რანჟირება	კატეგორია	საცხოვრებელ ზონაში	სამუშაო. ინდუსტრიულ ან კომერციულ ზონაში
1	ძალიან დაბალი	აკუსტიკური ფონი გაიზარდა 3დბა-ზე ნაკლებით. საცხოვრებელ ზონაში დღის საათებში <35დბა ხოლო ღამის საათებში <30დბა-ზე	აკუსტიკური ფონი გაიზარდა 3დბა-ზე ნაკლებით და <60 დბა-ზე
2	დაბალი	აკუსტიკური ფონი გაიზარდა 3-5დბაით. საცხოვრებელ ზონაში დღის საათებში <38-40დბა-ზე ხოლო ღამის საათებში <33-35დბა-ზე	აკუსტიკური ფონი გაიზარდა 3-5 დბა-ით და <63-65 დბა-ზე
3	საშუალო	აკუსტიკური ფონი სენსიტიურ რეცეპტორებთან გაიზარდა 6-10დბა-ით. საცხოვრებელ ზონაში დღის საათებში >41-45დბა-ზე. ხოლო ღამის საათებში >36-40-დბა-ზე	<66-70 დბა-ზე აკუსტიკური ფონი სენსიტიურ რეცეპტორებთან გაიზარდა 6-10 დბა-ით
4	მაღალი	აკუსტიკური ფონი სენსიტიურ რეცეპტორებთან გაიზარდა 10დბა-ზე მეტით. საცხოვრებელ ზონაში დღის საათებში >45დბა-ზე. ხოლო ღამის საათებში >40დბა-ზე	>70დბა-ზე აკუსტიკური ფონი სენსიტიურ რეცეპტორებთან გაიზარდა 10 დბა-ზე მეტით
5	ძალიან მაღალი	აკუსტიკური ფონი სენსიტიურ რეცეპტორებთან გაიზარდა 10დბა-ზე მეტით. საცხოვრებელ ზონაში დღის საათებში >60დბა-ზე და ახლავს ტონალური ან იმპულსური ხმაური. ღამის საათებში >50დბა-ზე	>80 დბა-ზე. ახლავს ახლავს ტონალური ან იმპულსური ხმაური

3.3.2 ზემოქმედების დახასიათება

აკუსტიკური ხმაურით ზემოქმედება ექსპლუატაციის ეტაპზე, რომელიც ძირითადად დაკავშირებული იქნება პროექტის განხორციელების სატრანსპორტო საშუალებების გადაადგილებასთან და ობიექტზე ტექნოლოგიური ხაზის ექსპლუატაციასთან.

საწარმოს ექსპლუატაციის ეტაპზე ხმაურის წყაროს წარმოადგენენ ტექნოლოგიურ პროცესში ჩართული დანადგარ-მექანიზმები (სამსხვრევი და ა.შ). საწარმოს საზღვრიდან უახლოეს საცხოვრებელი სახლი მდებარეობს სამხრეთ აღმოსავლეთით დაახლოებით 250 მეტრის დაშორებით.

აღსანიშნავია, რომ საწარმოს ტერიტორია წარმოადგენს ტექნოგენურ ლანდშაპს, სადაც ხდებოდა წარსულში ქვიშა-ხრემის აქტიური მოპოვება და გადამამუშავება. საწარმოს ექსპლუატაციის პერიოდში საპროექტო ტერიტორიას და მოსახლეობას შორის არსებული რელიეფური პირობები (10 მ სიმაღლის ფერდობი), წარმოადგენს აკუსტიკურ ბარიერს და მინიმუმამდე შეამცირებს მტერის და ხმაურის გავრცელებას მოსახლეობის მიმართულებით.

საწარმოს მუშაობა გათვალისწინებულია მხოლოდ დღის საათებში, ამასთან პროექტის განმახორციელებლის მიერ დაგეგმილია სწრაფად მზარდი მარადმწვანე ხე-მცენარეების დარგვა საწარმოს ტერიტორიაზე-პერიმეტრზე, რაც ექსპლუატაციის პერიოდში შეასრულებს ბუნებრივი ეკრანის როლს და ხელს შეუშლის ხმაურის გავრცელებას საწარმო საზღვრებიდან.

3.2.2.1 შემარბილებელი ღონისძიებები

ექსპლუატაციის ეტაპზე გატარდება შემდეგი შემარბილებელი ღონისძიებები:

- ადგილობრივი მოსახლეობის ღამის საათებში შეწუხების გამორიცხვის მიზნით ნებისმიერი სახის ტრანსპორტირება მოხდეს მხოლოდ დღის საათებში;
- ნედლეულის და მზა პროდუქციის ტრანსპორტირებისას მაქსიმალურად გამოყენებული იქნას დასახლებული პუნქტების შემოვლითი მარშრუტები;
- საწარმოში დასაქმებულთა ინდივიდუალური დამცავი საშუალებებით - სპეციალური ყურსაცმებით აღჭურვა და მათთვის შესაბამისი ინსტრუქტაჟის პერიოდული ჩატარება;
- ქარხნის დირექცია მოვალეა განახორციელოს ხმაურის დონის ინსტრუმენტალური გაზომვა მომსახურე პერსონალის ან მოსახლეობის მხრიდან საჩივრების არსებობის შემთხვევაში და კანონით დადგენილი ზღვრული ნორმების გადაჭარბების შემთხვევაში განახორციელოს ხმაურის გავრცელების საწინააღმდეგო ღონისძიებები;
- საჭიროების შემთხვევაში პროექტის განმახორციელებელი უზრუნველჰყოს აკუსტიკური ხმაურის დამხშობი გოფირებული კედლის მოწყობას;
- ობიექტზე არ მოხდება გაუმართავი ტექნიკის დაშვება.

3.4 ზემოქმედება გეოლოგიურ გარემოზე, საშიში გეოდინამიკური პროცესების განვითარების რისკები და სხვა ბუნებრივი საფრთხეები

3.4.1 ზემოქმედების შეფასების მეთოდოლოგია

გეოდინამიკურ პროცესებში განხილულია დედამიწის ზედაპირზე მიმდინარე ისეთი გრავიტაციული პროცესები, როგორცაა მეწყერი, ეროზია, დახრამვა და სხვა და რომლებიც შესაძლოა გამოიწვიოს ან გააქტიურდეს პროექტის განხორციელების შედეგად. რისკები შეფასებულია რეცეპტორისა და პროექტის საქმიანობის გათვალისწინებით.

ცხრილი 3.4.1.1. გეოდინამიკური პროცესების განვითარების რისკების შეფასების კრიტერიუმები

რანჟ.	კატეგორია	გეოსაფრთხეების (დახრამვა, მეწყერი, ქვანაშალი, ღვარცოფი) რისკები
1	ძალიან დაბალი	პროექტი არ ითვალისწინებს რაიმე ტიპის საქმიანობის განხორციელებას გეოსაში უზნებზე/ზონაში; პროექტის საქმიანობა პრაქტიკულად არ უკავშირდება გეოსაფრთხეების გამომწვევ რისკებს
2	დაბალი	გეოსაში უზნებზე/ ზონაში მუშაობისას გათვალისწინებულია პრევენციული ზომები, რომლებიც ეფექტურად აღმოფხვრის გეოლოგიურ რისკებს. საქმიანობა გეოლოგიურად უსაფრთხო უზნებზე არ იწვევს ეროზიას, ან სხვა ცვლილებებს, რამაც შესაძლოა გეოსაფრთხეები გამოიწვიოს, შემუშავებულია და ხორციელდება გეოსაფრთხეების მართვის / შემარბილებელი ზომების ეფექტური გეგმა
3	საშუალო	გეოსაში უზნებზე/ ზონაში მუშაობისას გათვალისწინებულია პრევენციული ზომები, რომლებიც ეფექტურად აღმოფხვრის გეოლოგიურ რისკებს. გეოლოგიურად უსაფრთხო უზნებზე საქმიანობის განხორციელებისას მოსალოდნელია ისეთი პროცესების განვითარება (მაგ, ეროზია), რომლებმაც შესაძლოა ეფექტური მართვის გარეშე გამოიწვიოს გეოსაფრთხეები, შემუშავებულია და ხორციელდება გეოსაფრთხეების მართვის/ შემარბილებელი ზომების ეფექტური გეგმა
4	მაღალი	გეოსაში უზნებზე/ ზონაში პრევენციული ზომების გატარების მიუხედავად ადგილი აქვს საშიში გეოლოგიურ განვითარებს, ან ადრე გეოლოგიურად უსაფრთხო უზნებზე სამუშაოების შესრულებამ გამოიწვია საშიში გეოლოგიური პროცესები, გეოსაფრთხეების მართვის/ შემარბილებელი ზომების გეგმა არ არსებობს ან ნაკლებად ეფექტურია
5	ძალიან მაღალი	გეოსაში უზნებზე/ ზონაში პრევენციული ზომების გატარების მიუხედავად ადგილი აქვს საშიში გეოლოგიურ პროცესებს, ან ადრე გეოლოგიურად უსაფრთხო უზნებზე სამუშაოების შესრულებამ გამოიწვია საშიში გეოლოგიური პროცესები, გეოსაფრთხეების მართვის/ შემარბილებელი ზომების გეგმა არ არსებობს ან არაეფექტურია

3.4.2 ზემოქმედების დახასიათება

საპროექტო ტერიტორია ტერიტორიაზე წლების განმავლობაში ფუნქციონირებდა ანალოგიური ტიპის საწარმო და ამ პერიოდში რაიმე გეოდინამიკური პროცესის განვითარების კვალი არ ფიქსირდება.

საწარმოდან მდ. კონტრიში დაშორებულია (საკადასტრო საზღვარი) 36 მ-ით. მდინარეს მოცემულ მონაკვეთში ავითარებს მარჯვენა ნაპირის გვერდით ეროზიას. შესაბამისად მდინარის მიერ წყალუხვობის პერიოდში საწარმოს დაზიანების საფრთხე მოსალოდნელი არ არის.

ზემოაღნიშნულიდან გამომდინარე რაიმე სახის შემარბილებელი ღონისძიებების განხორციელება პროექტის ფარგლებში არ იგეგმება.

3.3 ზემოქმედება ზედაპირული წყლების ხარისხზე

3.5.1 ზემოქმედების შეფასების მეთოდოლოგია

ზედაპირულ წყლებზე ზემოქმედების კუთხით წინამდებარე დოკუმენტში განხილულია წყლის ხარჯის ცვლილებით გამოწვეული ზემოქმედება და წყლის ხარისხის გაუარესების რისკები.

ცხრილი 3.5.1.1. ზედაპირულ წყლებზე ზემოქმედების შეფასების კრიტერიუმები

რანჟ.	კატეგორია	ზედაპირული წყლის ობიექტის ხარჯის ცვლილება	წყლის ხარისხის გაუარესება
1	ძალიან დაბალი	ხარჯის ცვლილება შეუმჩნეველია, გავლენას არ ახდენს წყლის ჰაბიტატებზე /იქთიოფაუნაზე. წყალსარგებლობა არ შეცვლილა	ნივთიერებათა ფონური კონცენტრაცია და წყლის სიმღვრივე შეუმჩნეველად შეიცვალა
2	დაბალი	ხარჯი 10%-ით შეიცვალა, ზემოქმედება დროებითია (მაგ, აღდგება სამშენებლო სამუშაოების დასრულების შემდგომ) ან სეზონური (მაგ, ადგილი ექნება მხოლოდ წყალმცირობისას), გავლენას არ ახდენს წყლის ჰაბიტატებზე/ იქთიოფაუნაზე. დროებით ან მცირედ შეიცვალა წყალსარგებლობა	ნივთიერებათა კონცენტრაცია ან სიმღვრივე გაიზარდა 50%- ზე ნაკლებით, თუმცა არ აღემატება ზღვ-ს
3	საშუალო	ხარჯი 10-30%-ით შეიცვალა, თუმცა ზემოქმედება დროებითია (აღდგება სამშენებლო სამუშაოების დასრულების შემდგომ) ან სეზონური (ადგილი აქვს მხოლოდ წყალმცირობისას), მოსალოდნელია გარკვეული ზემოქმედება წყლის სენსიტიურ ჰაბიტატებზე/იქთიოფაუნაზე, დროებით და მცირედ შეიცვალა წყალსარგებლობა	ნივთიერებათა კონცენტრაცია ან წყლის სიმღვრივე გაიზარდა 50-100%-ით, თუმცა არ აღემატება ზღვ-ს
4	მაღალი	ხარჯი 30-50%-ით შეიცვალა, რაც შეუქცევადი ხასიათისაა, მნიშვნელოვან გავლენას ახდენს წყლის ჰაბიტატებზე, მოსალოდნელია ზემოქმედება იქთიოფაუნაზე, შესამჩნევ გავლენას ახდენს წყალსარგებლობაზე	ნივთიერებათა კონცენტრაცია ან წყლის სიმღვრივე გაიზარდა 100%-ზე მეტით, ან გადააჭარბა ზღვ-ს
5	ძალიან მაღალი	ხარჯი 50%-ზე მეტით შეიცვალა, ზემოქმედება შეუქცევადია, ხარჯის სიმცირე მნიშვნელოვან გავლენას ახდენს წყლის ჰაბიტატებზე, ადგილი აქვს იქთიოფაუნაზე ზემოქმედებას, მნიშვნელოვნად შეიცვალა წყალსარგებლობა	ნივთიერებათა კონცენტრაცია ან წყლის სიმღვრივე გაიზარდა 200%-ზე მეტად და გადააჭარბა ზღვ-ს

3.5.2 ზემოქმედების დახასიათება

3.5.2.1 მშენებლობის ეტაპი

საპროექტო ტერიტორიიდან უახლოეს წყლის ობიექტს წარმოადგენს საპროექტო ტერიტორიიდან ჩრდილოეთით, დაახლოებით 36 მ-ის მოშორებით (საკადასტრო საზღვრიდან) მდებარე მდ. კინტრიში. №440 ტექნიკური რეგლამენტის „წყალდაცვითი ზოლის შესახებ“ 50 კმ-ზე ნაკლები სიგრძის მდინარეებისთვის (მდ. ქსნის სიგრძე შეადგენს 84 კმ-ს) წყალდაცვითი ზოლის სიგანე მდინარის კალაპოტის კიდიდან ორივე მხარეს შეადგენს 20 მ-ს. აღნიშნულიდან გამომდინარე საპროექტო საწარმოდან მდინარემდე მანძილის გათვალისწინებით საპროექტო ტერიტორია წყალდაცვით ზოლში არ ხვდება და არ საჭიროებს მოცემული დადგენილების ფარგლებში გასათვალისწინებელ ნორმებს.

საწარმოში ფუნქციონირებს ბრუნვითი წყალმომარაგების სისტემა, რომელიც იკვებება ტერიტორიის მომიჯნავედ არსებული ხელოვნური ტბორიდან. ხელოვნური ტბორის წარმოადგენს წარსულში სასარგებლო წიაღისეულის გამონამუშევარ ქვაბულს, რომელიც ინფილტრაციის ხარჯზე იკვებება.

ძირითადი რისკები აღნიშნული ზემომედების დროს დაკავშირებული იქნება ბრუნვითი წყალმომარაგების სისტემაში დამაბინძურებელი ნივთიერებების მოხვედრასთან როგორცაა ავარიულად დაღვრილი საწვავი და საპოხი მასალა, ნარჩენების არასწორი მართვა, თუმცა აღნიშნულის მოხდენის ალბათობა ძალიან მცირეა და საწარმოში დანერგილი გარემოსდაცვითი მენეჯმენტის პირობებში მნიშვნელოვან შემარბილებელ ღონისძიებებთან დაკავშირებული არ გახლავთ.

- უზრუნველყოფილი იქნება მანქანა/დანადგარების ტექნიკური გამართულობა;
- საწვავის ჟონვის დაფიქსირებისას დაუყოვნებლივ მოხდება დაზიანების შეკეთება;
- დაღვრის შემთხვევაში მოხდება დაღვრილი მასალის ლოკალიზაცია და დაბინძურებული უბნის დაუყოვნებლივი გაწმენდა. პერსონალი უზრუნველყოფილი იქნება შესაბამისი საშუალებებით (აღსორბენტები, ნიჩბები, სხვა.);

სამუშაოს დასრულების შემდეგ ყველა პოტენციური დამაბინძურებელი მასალა გატანილი იქნება. საწვავის/საპოხი მასალის დაღვრის შემთხვევაში მოხდება დაბინძურებული უბნის ლოკალიზაცია/გაწმენდა;

3.4 ზემოქმედება მიწისქვეშა / გრუნტის წყლებზე

3.6.1 ზემოქმედების შეფასების მეთოდოლოგია

მიწისქვეშა/გრუნტის წყლებზე ზემოქმედების კუთხით წინამდებარე დოკუმენტში განხილულია წყლის ხარჯის ცვლილებით გამოწვეული ზემოქმედება და წყლის ხარისხის გაუარესების რისკები.

ცხრილი 3.6.1.1. მიწისქვეშა წყლებზე ზემოქმედების შეფასების კრიტერიუმები

რანჟ.	კატეგორია	მიწისქვეშა წყლის დებიტის ცვლილება	მიწისქვეშა წყლის ³ ხარისხის გაუარესება
1	ძალიან დაბალი	დებიტი შეუმჩნეველად შეიცვალა	ნივთიერებათა ფონური კონცენტრაცია შეუმჩნეველად შეიცვალა
2	დაბალი	გრუნტის წყლის დონე შესამჩნევად შემცირდა, თუმცა გავლენა არ მოუხდენია ჰაბურდილების წყლის დონეზე ან წყაროების წყლის ხარჯზე	II ჯგუფის ⁴ ნივთიერებათა კონცენტრაცია ნაკლებია სასმელი წყლისთვის დასაშვებზე
3	საშუალო	გრუნტის წყლის დონე შესამჩნევად შემცირდა, ამასთან შემცირდა ჰაბურდილებიდან წყლის მოპოვებაც, გავლენას ახდენს წყაროების ხარჯზე	II ჯგუფის ნივთიერებათა კონცენტრაცია აღემატება სასმელი წყლისთვის დასაშვებს
4	მაღალი	ჰაბურდილები დროებით არ მუშაობს, ზედაპირული წყლის ობიექტებში განტვირთვა შემცირდა, რასაც სეზონური გვალვა და ეკოლოგიური ზემოქმედება მოჰყვება	ფიქსირდება I ჯგუფის მავნე ნივთიერებები
5	ძალიან მაღალი	ჰაბურდილები შრება, ზედაპირული წყლის ობიექტებში განტვირთვა აღარ ხდება, არსებობს გვალვისა და ეკოლოგიური ზემოქმედების დიდი რისკები	I ჯგუფის მავნე ნივთიერებათა კონცენტრაცია აღემატება სასმელ წყალში დასაშვებს

³ საქართველოს კანონმდებლობით მიწისქვეშა წყლის ხარისხი არ რეგულირდება, ამიტომ შეფასებისთვის გამოყენებულია სასმელი წყლის სტანდარტი

⁴ ევროკავშირის დირექტივა 80/68/EEC, 1979 წ. 17 დეკემბერი, „გრუნტის წყლის დაცვა გარკვეული სახიფათო ნივთიერებებით დაბინძურებისგან“

3.6.2 ზემოქმედების დახასიათება

3.6.2.1 მშენებლობის და ექსპლუატაციის ეტაპი

მშენებლობის პროცესში გრუნტის წყალზე ზემოქმედება შეიძლება, იყოს შემდეგი სახის:

- ირიბი – დაბინძურება ინფილტრირებული ჩამონადენით დაბინძურებული გრუნტის უბნიდან, ან დაბინძურებულ ზედაპირულ წყალსა და მიწისქვეშა წყალს შორის ჰიდრაულიკური კავშირის არსებობის შემთხვევაში.

ექსპლუატაციის ეტაპზე ტექნიკიდან ნავთობპროდუქტების ავარიულმა დაღვრამ ან ნარჩენების არასწორმა განთავსებამ და შემდგომ დამაბინძურებელი ნივთიერებების ნიადაგის ღრმა ფენებში გადაადგილებამ შესაძლოა გამოწვიოს გრუნტის წყლების დაბინძურება, თუმცა პროექტით დაგეგმილი სამშენებლო სამუშაოების მცირე მასშტაბიდან და საწარმოს მუშაობის სპეციფიკიდან გამომდინარე აღნიშნული ზემოქმედება შეიძლება შეფასდეს როგორც დაბალი.

გრუნტის წყლების დაბინძურების რისკების პრევენციის მიზნით მნიშვნელოვანია გრუნტის ხარისხის დაცვასთან დაკავშირებული შემარბილებელი ღონისძიებების გატარება, ვინაიდან გარემოს ეს ორი ობიექტი მჭიდროდ არის დაკავშირებული ერთმანეთთან.

ტერიტორიაზე მოსული ატმოსფერული ნალექებით დამაბინძურებელი ნივთიერებების ღრმა ფენებში გადაადგილების რისკების შემცირებისთვის განსაკუთრებული ყურადღება დაეთმობა დაბინძურებული გრუნტის ფენის დროულ მოხსნას და რემედიაციას.

მოსამზადებელ, მშენებლობის და ექსპლუატაციის ეტაპებზე ზემოქმედების თავიდან აცილება შესაძლებელია ნიადაგის და ზედაპირული წყლების დაბინძურებისგან დაცვის ღონისძიებების გატარებით, მათ შორის:

- უზრუნველყოფილი იქნება მანქანა/დანადგარების ტექნიკური გამართულობა;
- საწვავის ჟონვის დაფიქსირებისას დაუყოვნებლივ მოხდება დაზიანების შეკეთება;
- დაღვრის შემთხვევაში მოხდება დაღვრილი მასალის ლოკალიზაცია და დაბინძურებული უბნის დაუყოვნებლივი გაწმენდა. პერსონალი უზრუნველყოფილი იქნება შესაბამისი საშუალებებით (ადსორბენტები, ნიჩბები, სხვა.);

სამუშაოს დასრულების შემდეგ ყველა პოტენციური დამაბინძურებელი მასალა გატანილი იქნება. საწვავის/საპოხი მასალის დაღვრის შემთხვევაში მოხდება დაბინძურებული უბნის ლოკალიზაცია/გაწმენდა;

3.5 ზემოქმედება ბიოლოგიურ გარემოზე

3.7.1 ზემოქმედების შეფასების მეთოდოლოგია

ბიოლოგიურ გარემოზე ზემოქმედების შესაფასებლად ხარისხობრივი კრიტერიუმები შემოტანილია შემდეგი კატეგორიებისთვის:

- ჰაბიტატის მთლიანობა, სადაც შეფასებულია ჰაბიტატების მოსალოდნელი დანაკარგი ან ფრაგმენტირება, ზემოქმედება ბუნებრივ დერეფნებზე;
- სახეობათა დაკარგვა. ზემოქმედება სახეობათა ქცევაზე, სადაც შეფასებულია მათი ქცევის შეცვლა ფიზიკური ცვლილებების, მათ შორის ვიზუალური ზემოქმედების, ხმაურისა და ატმოსფერული ემისიების გამო.
- ზემოქმედება დაცულ ტერიტორიებზე

ეკოლოგიურ სისტემებზე ზემოქმედების შეფასებისთვის შემოღებული კრიტერიუმები მოცემულია ცხრილში 3.7.1.1.

ცხრილი 3.7.1.1. ბიოლოგიურ გარემოზე ზემოქმედების შეფასების კრიტერიუმები

კატეგ	ზემოქმედება ჰაბიტატების მთლიანობაზე	სახეობათა დაკარგვა. ზემოქმედება სახეობათა ქცევაზე	ზემოქმედება დაცულ ჰაბიტატებზე
ძალიან დაბალი	უმნიშვნელო ზემოქმედება ჰაბიტატის მთლიანობაზე. რეკულტივაციის სამუშაოების დასრულების შემდეგ ჰაბიტატი მოკლე დროში (<1 წელზე) აღდგება	ქცევის შეცვლა შეუმჩნეველია, მოსალოდნელია მცირე ძუძუმწოვრების/ თევზების არა ღირებული სახეობების ერთეული ეგზემპლარების დაღუპვა, არ არსებობს ინვაზიური სახეობების გავრცელების საფრთხე	ქვეყნის კანონმდებლობით ან საერთაშორისო კონვენციებით დაცულ ტერიტორიებზე ზემოქმედებას ადგილი არ აქვს
დაბალი	შესამჩნევი ზემოქმედება დაბალი ღირებულების ჰაბიტატის მთლიანობაზე, მ.შ. ნაკლებად ღირებული 10-20 ჰა ხმელეთის ჰაბიტატის დაკარგვა. რეკულტივაციის სამუშაოების დასრულების შემდეგ ჰაბიტატი 2 წელიწადში აღდგება.	ქცევის შეცვლა შესაძლებელია გამოვლენილი იქნას სტანდარტული მეთოდებით, მოსალოდნელია მცირე ძუძუმწოვრების/ თევზების არა ღირებული სახეობების ერთეული ეგზემპლარების დაღუპვა, არ არსებობს ინვაზიური სახეობის გავრცელების საფრთხე	მოსალოდნელია დროებითი, მოკლევადიანი, მცირე ზემოქმედება ქვეყნის კანონმდებლობით ან საერთაშორისო კონვენციებით დაცულ ტერიტორიაზე, რაც არ გამოიწვევს ეკოლოგიური მთლიანობის ხანგრძლივად დარღვევას
საშუალო	შესამჩნევი ზემოქმედება ადგილობრივად ღირებული ჰაბიტატის მთლიანობაზე, მისი შემცირება, ღირებული	ენდემური და სხვა ღირებული სახეობების ქცევის შეცვლა შესაძლებელია გამოვლენილი იქნას სტანდარტული მეთოდებით,	მოსალოდნელია მცირე ზემოქმედება ქვეყნის კანონმდებლობით/ საერთაშორისო კონვენციებით დაცულ

	ჰაბიტატების შემცირება, ან ნაკლებად ღირებული 20- 50 ჰა ფართობზე ხმელეთის ჰაბიტატის დაკარგვა. რეკულტივაციის სამუშაოების დასრულების შემდეგ ჰაბიტატი 2-5 წელიწადში აღდგება.	მოსალოდნელია ცხოველთა ნაკლებად ღირებული სახეობების დაღუპვა, მოსალოდნელია ინვაზიური სახეობების გამოჩენა	ტერიტორიაზე, თუმცა ეკოსისტემა აღდგება 3 წლის განმავლობაში
მაღალი	ადგილობრივად ღირებული ჰაბიტატების შემცირება, ან 50-100 ჰა ნაკლებად ღირებული ხმელეთის ჰაბიტატის დაკარგვა. რეკულტივაციის სამუშაოების დასრულების შემდეგ ჰაბიტატი 5-10 წელიწადში აღდგება	ქვეყანაში დაცული სახეობების ქცევის შეცვლა შესაძლებელია გამოვლენილი იქნას სტანდარტული მეთოდებით. მოსალოდნელია ცხოველთა დაცული ან ღირებული სახეობების დაღუპვა და მოსალოდნელია მათი შემცირება. გავრცელდა ინვაზიური სახეობები	მოსალოდნელია ზემოქმედება ქვეყნის კანონმდებლობით/საერთაშორისო კონვენციებით დაცულ ტერიტორიაზე, ეკოსისტემის აღსადგენად საჭიროა შემარბილებელი ღონისძიებები და აღდგენას 5 წლამდე სჭირდება.
ძალიან მაღალი	ადგილობრივად ღირებული ჰაბიტატების შემცირება, ან >100 ჰა-ზე მეტი ნაკლებად ღირებული ჰაბიტატის დაკარგვა. რეკულტივაციის სამუშაოების დასრულების შემდეგ ჰაბიტატის აღდგენას 10 წელზე მეტი სჭირდება	საერთაშორისოდ დაცული სახეობების ქცევის შეცვლა შესაძლებელია გამოვლენილი იქნას სტანდარტული მეთოდებით, იღუპება ცხოველთა დაცული ან ღირებული სახეობები და არსებობს მათი გაქრობის ალბათობა. გავრცელდა ინვაზიური სახეობები	ადგილი აქვს ქვეყნის კანონმდებლობით/საერთაშორისო კონვენციებით დაცულ ტერიტორიებზე ზემოქმედებას.

3.7.2 ზემოქმედების დახასიათება

3.7.2.1 ზემოქმედება ადგილობრივ ფლორასა და ფაუნაზე

საპროექტო და მიმდებარე ტერიტორია ანთროპოგენური ზემოქმედებას წლებია განიცდის. საწარმო ტერიტორია თავისუფალია ხე-მცენარეებისგან. ასევე, არაა მიმდებარედ წარმოდგენილი საქართველოს წითელ ნუსხაში შეტანილი ხე-მცენარეები.

ყოველივე ზემოაღნიშნულიდან გამომდინარე პროექტის ფარგლებში ზემოქმედება ფლორაზე მოსალოდნელი არ არის. თუმცა, დამატებით გატარდება ექსპლუატაციის ეტაპზე შემარბილებელი ღონისძიებები:

- ნარჩენების სათანადო მენეჯმენტი;
- აიკრძალოს ნავთობპროდუქტებისა დაღვრა გრუნტზე;
- პერსონალის ინსტრუქტაჟი სამუშაოების დაწყებამდე და შემდგომ პერიოდულად;
- ტერიტორიის პერიმეტრზე დაგეგმილია მრავალწლიანი ხე-მცენარეების დარგვა.

საპროექტო დერეფანი ცხოველთა მრავალსახეობით არ გამოირჩევა. ცხოველთა ველური ბუნების სახეობების საბინადრო ჰაბიტატები პრაქტიკულად არ არსებობს. მიმდებარედ არსებული ტერიტორიები გამოიყენება არასასოფლო-სამეურნეო და სასოფლო-სამეურნეო დანიშნულებით, რომელშიც უზრუნველყოფილია მესერიტ, რაც გამორიცხავს განსაკუთრებით მსხვილი ძუძუმწოვრების როგორც საპროექტო ისე მომიჯნავედ მოხვედრას-არსებობას. საქართველოს წითელ ნუსხაში შეტანილი ცხოველთა სახეობები არ ფიქსირდება. აღნიშნული გარკვეულად დაკავშირებულია საპროექტო ტერიტორიების მაღალ ანთროპოგენულ დატვირთვასთან.

ექსპლუატაციის ეტაპზე გატარდება დამატებით შემარბილებელი ღონისძიებები:

- ტრანსპორტის მოძრაობის მარშრუტის და სამუშაო უბნების საზღვრების მკაცრი დაცვა;
- მოძრაობის ოპტიმალური სიჩქარის შერჩევა ცხოველებზე უშუალო ზემოქმედების ალბათობის (დაჯახება) შესამცირებლად;

ამასთან ერთად:

- ნარჩენების სათანადო მენეჯმენტი;
- წყლის, გრუნტის და ატმოსფერული ჰაერის დაბინძურების, ხმაურის გავრცელების და ა.შ. შემარბილებელი ღონისძიებების ეფექტურად გატარება

3.7.3 ზემოქმედება დაცულ ტერიტორიებზე

საპროექტო ტერიტორიიდან სამხრეთ აღმოსავლეთით დაახლოებით 10 კმ-ის მოშორებით მდებარეობს კინტრიშის ეროვნული პარკი.

საპროექტო ტერიტორიიდან აღმოსავლეთით 900 მეტრი მდებარეობს შავი და კასპიის ზღვების შერეული ფოთოლმცვენი ტყე 3395 G1.A7

პროექტის სპეციფიკიდან და მასშტაბიდან გამომდინარე ექსპლუატაციის ეტაპზე საწარმოს ფუნქციონირებით გამოწვეული ზემოქმედება სენსიტიურ უბნებზე მოსალოდნელი არ არის.

3.6 ზემოქმედება ნიადაგის ნაყოფიერ ფენაზე, გრუნტის დაბინძურება

3.8.1 ზემოქმედების შეფასების მეთოდოლოგია

ნიადაგზე ზემოქმედების სიდიდე შეფასებულია შემდეგი პარამეტრებით:

- ზემოქმედების ინტენსიურობით, არეალით და ხანგრძლივობით;
- მათი სენსიტიურობით მოცემული ცვლილების მიმართ;
- მათი აღდგენის უნარით.

ცხრილი 4.8.1.1. ნიადაგზე და გრუნტზე ზემოქმედების შეფასების კრიტერიუმები

რანჟი	კატეგორია	ნიადაგის ნაყოფიერი ფენის განადგურება	ნიადაგის/ გრუნტის დაბინძურება
1	ძალიან დაბალი	სამუდამოდ განადგურდა საპროექტო ტერიტორიის 3%-ზე ნაკლებზე	ნიადაგის/ გრუნტის ფონური მდგომარეობა შეუმჩნევლად შეიცვალა
2	დაბალი	სამუდამოდ განადგურდა საპროექტო ტერიტორიის 3–10%	დამაბინძურებლების კონცენტრაცია 25%-ზე ნაკლებით გაიზარდა, თუმცა ნაკლებია დასაშვებ სიდიდეზე, ნიადაგის/ გრუნტის ხარისხის აღდგენას დასჭირდება 6 თვემდე
3	საშუალო	სამუდამოდ განადგურდა საპროექტო ტერიტორიის 10–30%	დამაბინძურებლების კონცენტრაცია 25–100%-ით გაიზარდა, თუმცა ნაკლებია დასაშვებ სიდიდეზე, ნიადაგის/გრუნტის ხარისხის აღდგენას დასჭირდება 6–12 თვემდე
4	მაღალი	სამუდამოდ განადგურდა საპროექტო ტერიტორიის 30–50%; მცირე უბნები დაზიანებულია საპროექტო ტერიტორიის გარეთაც, რომელთა რეკულტივაცია შესაძლებელია სამშენებლო სამუშაოების დასრულების შემდგომ	დამაბინძურებლების კონცენტრაცია 100%-ზე მეტით გაიზარდა, ან აღემატება დასაშვებ სიდიდეს, ნიადაგის/ გრუნტის ხარისხის აღდგენას დასჭირდება 1–2 წელი
5	ძალიან მაღალი	დაზიანდა ან განადგურდა საპროექტო ტერიტორიის 50% მეტი; მცირე უბნები დაზიანებულია საპროექტო ტერიტორიის გარეთაც, რომელთა რეკულტივაცია შესაძლებელია სამშენებლო სამუშაოების დასრულების შემდგომ	დამაბინძურებლების კონცენტრაცია 100%-ზე მეტით გაიზარდა, ან აღემატება დასაშვებ სიდიდეს, ნიადაგის/ გრუნტის ხარისხის აღდგენას დასჭირდება 2 წელზე მეტი

3.8.2 ზემოქმედების დახასიათება

საპროექტო ტერიტორია ანთროპოგენური ზემოქმედების მატარებელია. საწარმოს ტერიტორიაზე ნიადაგის ნაყოფიერი ფენა არ გვხვდება. გრუნტის დაბინძურების საშიშროება არსებობს მოძრავი ტრანსპორტიდან საწვავის ავარიულად დაღვრის ან ნარჩენების არასწორად განთავსების შემთხვევაში. ზემოქმედების თავიდან ასაცილებლად ექსპლუატაციის ეტაპზე გატარდება შემდეგი შემარბილებელი ღონისძიებები:

- მანქანა-დანადგარების ტექნიკური გამართულობის უზრუნველყოფა;
- პოტენციურად დამაბინძურებელი მასალების (ზეთები, საპოხი მასალების და სხვ.) უსაფრთხოდ შენახვა/დაბინავება;
- ნარჩენების სეპარირება შესაძლებლობისდაგვარად ხელახლა გამოყენება გამოუსადეგარი ნარჩენების კონტეინერებში მოთავსება და ტერიტორიიდან გატანა;
- სამუშაოს დასრულების შემდეგ ყველა პოტენციური დამაბინძურებელი მასალის გატანა;
- პერსონალის ინსტრუქტაჟი.

ნიადაგის/გრუნტის ხარისხზე ზემოქმედება შეიძლება მოახდინოს ნარჩენების არასწორმა მართვამ (როგორც მყარი, ისე თხევადი), საწვავ-საპოხი მასალების და სამშენებლო მასალების შენახვის წესების დარღვევამ, ასევე სამშენებლო ტექნიკიდან და სატრანსპორტო საშუალებებიდან საწვავის/საპოხი მასალების შემთხვევითმა დაღვრამ.

ნიადაგის/გრუნტის დაბინძურების პრევენციის მიზნით გათვალისწინებული იქნება შესაბამისი გარემოსდაცვითი მოთხოვნები, მათ შორის: დაწესდება კონტროლი ნარჩენების სათანადო მართვაზე, შემთხვევითი დაღვრის შემთხვევაში მოხდება დაბინძურებული ფენის დროული მოხსნა და გატანა ტერიტორიიდან.

აღსანიშნავია, ნიადაგის/გრუნტის დაბინძურების შემთხვევაში მეორადი (არაპირდაპირი) ზემოქმედებების რისკები. მაგალითად დამაბინძურებლების ღრმა ფენებში გადაადგილების შედეგად მიწისქვეშა/გრუნტის წყლების დაბინძურება. გამომდინარე აღნიშნულიდან, საქმიანობის განხორციელების პროცესში გატარდება შესაბამისი პრევენციული ღონისძიებები.

თუმცა, გრუნტის დაზიანება-დაბინძურების თავიდან აცილების მიზნით გატარდება შემდეგი შემარბილებელი ღონისძიებები:

- მანქანების და ტექნიკისთვის განსაზღვრული სამოდრაო გზების დაცვა (გზიდან გადასვლის აკრძალვა), რათა შემცირდეს ნიადაგის დატკეპნის ალბათობა;
- რეგულარულად უნდა შემოწმდეს მანქანები და დანადგარები. დაზიანების და საწვავის/ზეთის ჟონვის დაფიქსირების დაუყოვნებლივ უნდა მოხდეს დაზიანების შეკეთება. დაზიანებული მანქანები სამუშაო მოედანზე არ დაიშვებიან;
- ნარჩენების შეგროვება და დასაწყობება სპეციალურად გამოყოფილ უბანზე;
- მასალების/ნარჩენების განთავსება ისე, რომ ადგილი არ ქონდეს ეროზიას და არ მოხდეს ზედაპირული ჩამონადენით მათი სამშენებლო მოედნიდან გატანა;
- დამაბინძურებლების დაღვრის შემთხვევაში, დაღვრილი მასალის ლოკალიზაცია და დაბინძურებული უბნის დაუყოვნებლივი გაწმენდა;
- მნიშვნელოვანი დაბინძურების შემთხვევაში დაბინძურებული გრუნტი შემდგომი

რემედიაციისათვის ტერიტორიიდან გატანილი უნდა იქნას ამ საქმიანობაზე ნებართვის მქონე კონტრაქტორის მიერ.

- სამუშაოს დაწყებამდე პერსონალის ინსტრუქტაჟი;

სამუშაოების დასრულების შემდეგ ტერიტორიის გაწმენდა და რეკულტივაცია.

ექსპლუატაციის ეტაპზე, ნიადაგის დაბინძურების თავიდან ასაცილებლად გატარდება მშენებლობის ეტაპზე გათვალისწინებული შემარბილებელი ღონისძიებები.

3.7 ვიზუალურ ლანდშაფტური ზემოქმედება

3.9.1 ზემოქმედების შეფასების მეთოდოლოგია

ვიზუალურ-ლანდშაფტური ზემოქმედების შეფასება მეტ-ნაკლებად სუბიექტურ ხასიათს ატარებს. შეფასების კრიტერიუმებად აღებულია ზემოქმედების არეალი და ხანგრძლივობა, ასევე ლანდშაფტის ფარდობითი ეკოლოგიური ღირებულება.

ცხრილი 4.9.1.1. ვიზუალურ-ლანდშაფტური ზემოქმედების შეფასების კრიტერიუმები

რანჟ	კატეგორია	ზემოქმედება ვიზუალურ რეცეპტორებზე	ლანდშაფტის ცვლილების ხანგრძლივობა და სივრცული საზღვრები/ ლანდშაფტის ხარისხი
------	-----------	-----------------------------------	---

			და ღირებულება
1	ძალიან დაბალი	ხედის ცვლილება შეუმჩნეველია	ლანდშაფტის ცვლილება შეუმჩნეველია, ან ლანდშაფტი არაა ღირებული
2	დაბალი	ზოგიერთი წერტილიდან ხედის უმნიშვნელო ცვლილება შესამჩნევი, რაც ადვილად შეგუებადია	ლანდშაფტის ცვლილება უმნიშვნელოა, ან ლანდშაფტის აღდგენას 1-2 წელი სჭირდება
3	საშუალო	ხედი შესამჩნევად შეიცვალა დაკვირვების მრავალი წერტილისთვის, თუმცა ადვილად შეგუებადია	შეიცვალა ბუნებრივი ლანდშაფტის ცალკეული უბნები, ან ლანდშაფტის აღდგენას 2-5 წელი სჭირდება
4	მაღალი	დაკვირვების წერტილების უმეტესობისთვის ხედი შესამჩნევად შეიცვალა, თუმცა შეგუებადია	ბუნებრივი ან მაღალი ღირებულების ლანდშაფტი დიდ ფართობზე შეიცვალა, ან ლანდშაფტის აღდგენას 5-10 წელი სჭირდება
5	ძალიან მაღალი	ხედი მთლიანად შეიცვალა ყველა ადგილიდან, მოსალოდნელია ძნელად შეგუებადი ზემოქმედება რეცეპტორებზე	ბუნებრივი ან მაღალი ღირებულების ლანდშაფტი დიდ ფართობზე შეიცვალა და ლანდშაფტის აღდგენა შეუძლებელია

3.9.2 ზემოქმედების დახასიათება

ვიზუალურ-ლანდშაფტური ზემოქმედების შეფასების კრიტერიუმებად აღებულია ზემოქმედების არეალი და ხანგრძლივობა, ასევე ლანდშაფტის ფარდობითი ეკოლოგიური ღირებულება.

საქმიანობის განხორციელების ტერიტორია ვიზუალურ-ლანდშაფტური ზემოქმედების ძირითადი რეცეპტორებისთვის (მოსახლეობა, ცენტრალურ საავტომობილო გზაზე მოძრავი მგზავრები) ძირითადად შეუმჩნეველია - ცენტრალური საავტომობილო ცენტრალური საავტომობილო გზა, თბილისი-ბათუმი დაშორებულია 1500 მეტრზე მეტი მანძილით,

შესაბამისად, ვიზუალურ - ლანდშაფტური ცვლილება დამატებით მოსალოდნელი არ არის. არსებული ვიზუალური - ლანდშაფტური მდგომარეობის განსაუმჯობესებლად, პროექტის განმახორციელების მიერ დაგეგმილია მრავალწიანი სწრაფად მზარდი ნარგავების დარგვა საწარმოს ტერიტორიაზე რეცეპტორებსა და ტექნოლოგიურ ხაზს შორის. რაც შეამცირებს უარყოფით ვიზუალურ ზემოქმედებას. ამასთან ექსპლუატაციის ეტაპზე გათვალისწინებული იქნება შემდეგი:

- დროებითი კონსტრუქციების, მასალების და ნარჩენების ისე განთავსება, რომ ნაკლებად შესამჩნევი იყოს ვიზუალური რეცეპტორებისთვის (გზისპირა მოსახლეობისთვის და მგზავრებისთვის);
- უზრუნველყოფილი იქნება ნარჩენების სწორი მართვა და მენეჯმენტი.

ექსპლუატაციის ეტაპზე ვიზუალურ-ლანდშაფტური ცვლილება დაკავშირებული იქნება უშუალოდ პროექტის ფარგლებში შენობა-ნაგებობის არსებობით და სატრანსპორტო ნაკადის ზრდით, თუმცა, იქიდან გამომდინარე რომ მიმდებარე ტერიტორია არ წარმოადგენს მჭიდროდ დასახლებულ ზონას და არ ხვდება მოსახლეობის და ცენტრალური საავტომობილო გზაზე მოძრავი მგზავრების თავალთახედვის არეში ზემოქმედება შეიძლება შეფასდეს, როგორც დაბალი.

ზემოქმედების შემარბილებელი ღონისძიებები:

- ნაგებობების ფერის და დიზაინის გონივრული შერჩევით;
- დროებითი კონსტრუქციების, მასალების და ნარჩენების ისე განთავსება, რომ ნაკლებად შესამჩნევი იყოს ვიზუალური რეცეპტორებისთვის.

3.8 ნარჩენებით გარემოს დაბინძურების რისკი

პროექტის განმახორციელებელი, როგორც მოწყობის ისე ექსპლუატაციის ეტაპზე დანერგავს ნარჩენების სეპარირებულ შეგროვებას. ამ ეტაპზე შესაძლოა წარმოიშვეს სახიფათო და არასახიფათო ნარჩენები:

- ნავთობპროდუქტებით დაბინძურებული ჩვრები;
- ნავთობპროდუქტები;
- საპოხი მასალები;
- ნათურები;
- შესაფუთი ხის მასალა;
- შესაფუთი პოლიეთილენის მასალა;
- შესაფუთი რკინის ტარა;
- მცირე რაოდენობით ფერადი და შავი ლითონი;
- მცირე რაოდენობით დაბინძურებული ნიადაგი/გრუნტი;
- მუნიციპალური ნარჩენები;

კომპანია, მშენებლობის ნებართვის ადმინისტრაციული წარმოების დასრულების შემდგომ გააფორმებს ხელშეკრულებას მუნიციპალური ნარჩენების გატანაზე მუნიციპალიტეტის შესაბამის სამსახურთან, რაც შეეხება სახიფათო ნარჩენებს წარმოქმნას, მშენებლობის ეტაპზე ის ჯამში 20 კგ არ აღემატება. აღნიშნული სახიფათო ნარჩენების მართვაზე კომპანია გააფორმებს შესაბამის ხელშეკრულებას სახიფათო ნარჩენებზე მართვის უფლებამოსილ ორგანიზაციასთან. ექსპლუატაციის ეტაპზე შესაძლოა წარმოიშვეს სახიფათო და არასახიფათო ნარჩენები:

- ნავთობპროდუქტებით დაბინძურებული ჩვრები;
- საპოხი მასალები;
- ნათურები;
- კარტრიჯი;
- შესაფუთი პოლიეთილენის მასალა;

- რკინის ტარა;
- მცირე რაოდენობით შავი ლითონი;
- მუნიციპალური ნარჩენები;

დაგეგმილი საქმიანობის განხორციელების პროცესში გათვალისწინებული იქნება ნარჩენების პრევენციის და აღდგენის შემდეგი სახის ღონისძიებები:

- სამშენებლო მასალების, კონსტრუქციების, ტექნოლოგიური პროცესისათვის საჭირო ნივთების დიდი ნაწილი შემოტანილი იქნება მზა სახით. სამშენებლო მასალების, კონსტრუქციების, ტექნოლოგიური პროცესისათვის საჭირო ნივთების და ნივთიერებების შესყიდვისას უპირატესობა მიენიჭება გარემოსთვის უსაფრთხო და ხარისხიან პროდუქციას. გადამოწმდება პროდუქციის საერთაშორისო სტანდარტებთან შესაბამისობა;
- უპირატესობა მიენიჭება ხელმეორედ გამოყენებად ან გადამამუშავებად, ბიოლოგიურად დეგრადირებად ან გარემოსათვის უვნებლად დაშლად ნივთიერებებს, მასალებს და ქიმიურ ნაერთებს;
- მკაცრად გაკონტროლდება სამშენებლო მოედნის საზღვრები, რათა სამუშაოები არ გაცდეს მონიშნულ ზონებს და ადგილი არ ჰქონდეს ინერტული ნარჩენების დამატებით წარმოქმნას;
- წარმოქმნილი ნარჩენები შესაძლებლობისამებრ გამოყენებული იქნება ხელმეორედ (მაგ. ლითონის კონსტრუქციები, პოლიეთილენის მასალები და სხვ.).

საქმიანობის განხორციელების პროცესში ორგანიზებული და დანერგილი იქნება ნარჩენების სეპარირებული შეგროვების მეთოდი, მათი სახეობის და საშიშროების ტიპის მიხედვით:

მშენებლობის ეტაპზე სამშენებლო მოედნებზე, ასევე ექსპლუატაციის ეტაპზე საწარმოს ტერიტორიაზე, შესაბამის უბანზე დაიდგმება ორ-ორი განსხვავებული ფერის პლასტმასის კონტეინერები, შესაბამისი წარწერებით:

- ერთი მათგანი განკუთვნილი იქნება საყოფაცხოვრებო ნარჩენების შესაგროვებლად;
- მეორე - ისეთი მყარი სახიფათო ნარჩენების შესაგროვებლად როგორცაა:
- სატრანსპორტო საშუალებების ზეთის ფილტრები, ნავთობპროდუქტებით დაბინძურებული ჩვრები და სხვა საწმენდი საშუალებები, თხევადი მასისგან თავისუფალი საღებავების ტარა, შედუღების ელექტროდები;
- თხევადი სახიფათო ნარჩენები (ზეთები, საპოხი მასალები, საღებავების ნარჩენები და სხვ.), ცალ-ცალკე შეგროვდება პლასტმასის ან ლითონის დახურულ კანისტრებში და გატანილი იქნება დროებითი შენახვის უბანზე;
- დაბინძურების შემთხვევაში ნიადაგი და გრუნტი დასაწყობდება წარმოქმნის ადგილის სიახლოვეს, მყარი საფარის მქონე გადახურულ მოედანზე; ფერადი და შავი ლითონების ჯართი დაგროვდება ნარჩენების წარმოქმნის ადგილზე სპეციალურად გამოყოფილ მოედანზე;
- პოლიეთილენის ნარჩენები (შესაფუთი, ჰერმეტიზაციის მასალა, მილები და სხვ.).

აკრძალული იქნება:

- ნარჩენების წარმოქმნის ადგილზე ხანგრძლივი დაგროვება (1 კვირაზე მეტი ვადით);
- მყარი საყოფაცხოვრებო ნარჩენებისათვის განკუთვნილ კონტეინერებში სახიფათო ნარჩენების მოთავსება;

- თხევადი სახიფათო ნარჩენების შეგროვება და დასაწყობება ღია, ატმოსფერული ნალექებისგან დაუცველ ტერიტორიაზე;
- რეზინის ან სხვა ნარჩენების დაწვა;
- ზეთების, საპოხი მასალების, ელექტროლიტის კანალიზაციის სისტემებში ჩაშვება;
- კარტრიჯებზე მექანიკური ზემოქმედება.

საქმიანობის განხორციელების პროცესში წარმოქმნილი ფუჭი გრუნტი მაქსიმალურად გამოყენებული იქნება პროექტის მიზნებისთვის. საქმიანობის განხორციელების პროცესში წარმოქმნილი ნარჩენების დროებითი დასაწყობების უბნებისთვის გათვალისწინებული იქნება შემდეგი პირობების დაცვა:

- როგორც მშენებლობის, ასევე ექსპლუატაციის ეტაპზე სახიფათო ნარჩენების განთავსებისთვის მოეწყობა სასაწყობე სათავსი, შემდეგი მოთხოვნების დაცვით:
- სათავსს ექნება სათანადო აღნიშვნა და დაცული იქნება ატმოსფერული ნალექების ზემოქმედებისა და უცხო პირების ხელყოფისაგან;
- სათავსის იატაკი და კედლები მოპირკეთებული იქნება მყარი საფარით;
- სათავსის ჭერი მოეწყობა ტენმედეგი მასალით;
- სათავსი აღჭურვილი იქნება ხელსაბანით და ონკანით, წყალმიმღები ტრაპით;
- ნარჩენების განთავსებისათვის მოეწყობა სტელაჟები და თაროები;
- ნარჩენების განთავსდება მხოლოდ ჰერმეტიკულ ტარაში შეფუთულ მდგომარეობაში, რომელსაც ექნება სათანადო მარკირება. ობიექტის ტერიტორიაზე ნარჩენების დროებითი დასაწყობების მოედნები შესაბამისობაში იქნება შემდეგ მოთხოვნებთან:
- მოედნის საფარი იქნება მყარი;
- ნარჩენების ატმოსფერული ნალექების და ქარის ზემოქმედებისაგან დასაცავად გათვალისწინებული უნდა იქნას ეფექტური დაცვა (ფარდული, ნარჩენების განთავსება ტარაში, კონტეინერები და ა.შ.); მოედნების პერიმეტრზე გაკეთდება შესაბამისი აღნიშვნები და დაცული იქნება უცხო პირობის ხელყოფისაგან.

ნარჩენების ტრანსპორტირება განხორციელდება სანიტარიული და გარემოსდაცვითი წესების სრული დაცვით:

- ნარჩენების ჩატვირთვა/გადმოტვირთვა და ტრანსპორტირებასთან დაკავშირებული ყველა ოპერაცია მაქსიმალურად იქნება მექანიზირებული და ჰერმეტიკული;
- დაუშვებელია ნარჩენების დაკარგვა და გაფანტვა ტრანსპორტირების დროს; ტრანსპორტირების დროს, თანმხლებ პირს ექნება შესაბამისი დოკუმენტი – „სახიფათო ნარჩენის გატანის მოთხოვნა“, რომელიც დამოწმებული უნდა იყოს ხელმძღვანელობის მიერ.
- სატრანსპორტო ოპერაციის დასრულებისთანავე ჩატარდება ავტოსატრანსპორტო საშუალების გაწმენდა, გარეცხვა და გაუვნებლობა;
- ნარჩენების გადასატანად გამოყენებულ სატრანსპორტო საშუალებას ექნება გამაფრთხილებელი ნიშანი.

როგორც მშენებლობის, ასევე ექსპლუატაციის ეტაპზე გამოყოფილი იქნება სათანადო მომზადების მქონე პერსონალი, რომელსაც პერიოდულად ჩაუტარდება სწავლება და ტესტირება. აღნიშნული პერსონალი აწარმოებს შესაბამის ჟურნალს, სადაც გაკეთდება შესაბამისი ჩანაწერები. წარმოქმნილი, დაგროვილი და გატანილი ნარჩენების მოცულობა დოკუმენტურად

უნდა იქნას დადასტურებული. ნარჩენების მართვაზე პასუხისმგებელი პირის სისტემატურად გააკონტროლებს:

- ნარჩენების შესაგროვებელი ტარის ვარგისიანობას; ტარაზე მარკირების არსებობას;
- ნარჩენების დროებითი განთავსების მოედნების/სათავსის მდგომარეობას;
- დაგროვილი ნარჩენების რაოდენობა და დადგენილი ნორმატივთან შესაბამისობა (ვიზუალური კონტროლი);
- ნარჩენების სტრუქტურული ერთეულის ტერიტორიიდან გატანის პერიოდულობის დაცვა;
- ეკოლოგიური უსაფრთხოების და უსაფრთხოების ტექნიკის დაცვის მოთხოვნების შესრულება.

ნარჩენების მართვის მონიტორინგი მოიცავს რეგულარულ ვიზუალურ ინსპექტირებას და ნარჩენების მენეჯმენტის კონტროლს. მონიტორინგს ექვემდებარება შემდეგი პროცესები/კომპონენტები:

- კომპანიის ნარჩენების მართვის გეგმის გადახედვა, საჭიროების შემთხვევაში განახლება ან/და ცვლილების შეტანა;
- ჩანაწერები საქმიანობის პროცესში წარმოქმნილი ნარჩენების აღრიცხვა/რეგისტრაციის/ტრანსპორტირების საკითხებთან დაკავშირებით;
- ნარჩენების მართვასთან დაკავშირებული ხელშეკრულებების ვადების კონტროლი;
- ნარჩენების მართვის ღონისძიებების განხორციელებისთვის საჭირო მოწყობილობები და ინვენტარი;
- ნარჩენების წარმოქმნის ახალი წყაროების და სახეობების იდენტიფიცირება;
- ნარჩენების რაოდენობის ცვლილება;
- ნარჩენების დროებითი განთავსების უბნები;
- ნარჩენების განთავსების კონტეინერების ტექნიკური მდგომარეობა;
- ნარჩენების შეგროვებისათვის მოწყობილი კონტეინერების ეტიკეტირება (ცვეთა/დაკარგვა);
- მონიტორინგის შედეგებზე დაყრდნობით შეფასდება ნარჩენებით გარემოზე ზემოქმედების რისკები, განისაზღვრება მათი შემარბილებელი ღონისძიებები;
- შეფასდება ნარჩენების მართვის გეგმით გათვალისწინებული ქმედებების ეფექტურობა;
- შეუსაბამობების გამოვლენის შემთხვევაში შემუშავდება მაკორექტირებელი ქმედებები.

3.9 ზემოქმედება სოციალურ-ეკონომიკურ გარემოზე

3.10.1 ზემოქმედების შეფასების მეთოდოლოგია

დაგეგმილი საქმიანობის პროცესში სოციალურ-ეკონომიკურ პირობებზე ზემოქმედების განხილვისას გასათვალისწინებელია შემდეგი ფაქტორები:

1. შესაძლო დემოგრაფიული ცვლილებები;
2. ზემოქმედება მიწის საკუთრებასა და გამოყენებაზე;
3. დასაქმებასთან დაკავშირებული დადებითი და ნეგატიური ზემოქმედებები;
4. წვლილი ეკონომიკაში;

5. ზემოქმედება სატრანსპორტო ნაკადებზე;
6. ჯანმრთელობასა და უსაფრთხოებასთან დაკავშირებული რისკები.

სოციალურ-ეკონომიკურ გარემოზე ზემოქმედების შეფასებისას განიხილება პროექტის განხორციელებით მოსალოდნელი როგორც უარყოფითი, ასევე დადებითი მხარეები. ზემოქმედების შეფასებისას გამოყენებულია სამ კატეგორიანი სისტემა - დაბალი ზემოქმედება, საშუალო ზემოქმედება, მაღალი ზემოქმედება

ცხრილი 3.11.1.1. სოციალურ-ეკონომიკურ ზემოქმედების შეფასების კრიტერიუმები

რანჟი	კატეგორია	სოციალურ-ეკონომიკური ზემოქმედება
დადებითი		
1	დაბალი	-რეგიონის მოსახლეობის დასაქმებულობის დონემ 0.1%-ზე ნაკლებად მოიმატა. -ადგილობრივი მოსახლეობის საშუალო შემოსავალი 10%-ით გაიზარდა. -რეგიონის საბიუჯეტო შემოსავლები 1%-ით გაიზარდა. -მცირედ გაუმჯობესდა ადგილობრივი ინფრასტრუქტურა/ელექტრომომარაგება, რის შედეგადაც გაუმჯობესდა ადგილობრივი მოსახლეობის საცხოვრებელი/საარსებო და ეკონომიკური გარემო
2	საშუალო	-რეგიონის მოსახლეობის დასაქმებულობის დონე 0.1%-1%-ით მოიმატა. -ადგილობრივი მოსახლეობის საშუალო შემოსავალი 10-50%-ით გაიზარდა. -რეგიონის საბიუჯეტო შემოსავლები 1-5%-ით გაიზარდა. -შესამჩნევად გაუმჯობესდა ინფრასტრუქტურა/ელექტრომომარაგება, რის შედეგადაც მნიშვნელოვნად გაუმჯობესდა ადგილობრივი და რეგიონის მოსახლეობის საცხოვრებელი/საარსებო გარემო და რაც ხელს უწყობს რეგიონის ეკონომიკურ განვითარებას.
3	მაღალი	-რეგიონის მოსახლეობის დასაქმებულობის დონე 1%-ზე მეტით მოიმატა -ადგილობრივი მოსახლეობის საშუალო შემოსავალი 50%-ზე მეტით გაიზარდა -რეგიონის საბიუჯეტო შემოსავლები 5%-ზე მეტით გაიზარდა -ადგილი აქვს ინფრასტრუქტურის/ელექტრომომარაგების მნიშვნელოვნ გაუმჯობესებას, რის შედეგადაც მნიშვნელოვნად გაუმჯობესდა ადგილობრივი მოსახლეობის საცხოვრებელი/საარსებო გარემო, რაც ხელს უწყობს რეგიონის/ქვეყნის ეკონომიკურ განვითარებას.
უარყოფითი		
1	დაბალი	-მოსალოდნელია რესურსის ან ინფრასტრუქტურის ხელმისაწვდომობის მცირე დროით შეფერხება, რაც გავლენას არ მოახდენს ადგილობრივი მოსახლეობის შემოსავლებზე, ასევე არ მოყვება გრძელვადიანი უარყოფითი ზემოქმედება ადგილობრივი მოსახლეობის ეკონომიკურ საქმიანობაზე. -მოსალოდნელია მოსახლეობის ცხოვრების ხარისხის დაქვეითდება მცირე დროით, რასაც არ მოყვება გრძელვადიანი უარყოფითი შედეგი. -ჯანმრთელობაზე ზემოქმედებას ადგილი არა აქვს. -უსაფრთხოებაზე ზემოქმედება უმნიშვნელოა. -ადგილი აქვს ხანგრძლივ, თუმცა მოსახლეობისთვის ადვილად შეგუებად ზემოქმედებას გარემოზე . -ადგილობრივი მოსახლეობა 10%-ით გაიზარდება მიგრაციის ხარჯზე
2	საშუალო	-რესურსის ან ინფრასტრუქტურის ხელმისაწვდომობა მცირე დროით შეფერხდება, რის გამოც ადგილობრივი მოსახლეობა იძულებულია მცირე დროით შეიცვალოს ცხოვრების წესი, თუმცა ამას გრძელვადიანი უარყოფითი გავლენა არ ექნება ადგილობრივი მოსახლეობის ეკონომიკურ საქმიანობაზე. -მოსალოდნელია ადგილობრივი მოსახლეობის ცხოვრების ხარისხის დაქვეითდება მცირე დროით, რასაც არ მოყვება გრძელვადიანი უარყოფითი შედეგი. -მოსალოდნელია გარკვეული ზემოქმედება ჯანმრთელობაზე, თუმცა არ არსებობს

		<p>სიკვდილიანობის გაზრდის რისკი.</p> <p>-არსებობს უსაფრთხოებასთან დაკავშირებული გარკვეული რისკები .</p> <p>-გარკვეულ ზემოქმედებასთან დაკავშირებით მოსალოდნელია მოსახლეობის მხრიდან საჩივრები.</p> <p>-ადგილობრივი მოსახლეობა 10-30%-ით გაიზრდება მიგრაციის ხარჯზე</p>
3	მაღალი	<p>-გარკვეული რესურსები ან ინფრასტრუქტურა ადგილობრივი მოსახლეობისთვის ხელმიუწვდომელი გახდა, რის გამოც ისინი იძულებულნი არიან შეიცვალონ ცხოვრების წესი და რასაც გრძელვადიანი უარყოფითი გავლენა აქვს მათ ეკონომიკურ საქმიანობაზე.</p> <p>-ადგილობრივი მოსახლეობის ცხოვრების ხარისხი შესამჩნევად დაქვეითდა</p> <p>-ადგილი აქვს შესამჩნევ ზემოქმედებას ჯანმრთელობაზე, არსებობს სიკვდილიანობის რისკი.</p> <p>-არსებობს უსაფრთხოებასთან დაკავშირებული გარკვეული რისკები .</p> <p>-ადგილი აქვს კორუფციულ გარიგებებს დასაქმებასთან დაკავშირებით ან ნეპოტიზმს.</p> <p>-მოსახლეობა მუდმივად ჩივის ზემოქმედების გარკვეულ ფაქტორებთან დაკავშირებით და ამასთან დაკავშირებით წარმოიქმნება კონფლიქტური სიტუაციები მოსახლეობასა და პერსონალს შორის.</p> <p>-ადგილობრივი მოსახლეობა 30%-ზე მეტით გაიზრდება მიგრაციის ხარჯზე, კულტურული გარემო ადგილობრივი მოსახლეობისთვის მიუღებლად შეიცვალა, მოსალოდნელია ახალი დასახლებების შექმნა.</p>

4.11.2 ზემოქმედების დახასიათება

სოციალური გარემოზე მოსალოდნელია, როგორც დადებითი, ასევე უარყოფითი ზემოქმედებები.

უშუალოდ საპროექტო დერეფანში ადგილობრივი მოსახლეობის კერძო საკუთრებაში მყოფი ნაკვეთები არ გვხვდება. საპროექტო ტერიტორია წარმოადგენს კომპანიის საკუთრებაში არსებულ არასასოფლო-სამეურნეო დანიშნულების მიწის ნაკვეთზე.

პროექტი არ ითვალისწინებს მოსახლეობის ფიზიკურ განსახლებას.

4.11.2.1 ზემოქმედება სატრანსპორტო ნაკადებზე

საპროექტო ტერიტორიიდან ცენტრალური საავტომობილო გზა ,, თბილისი-ბატუმი დაშორებულია 1500 მეტრზე მეტი მანძილით, საავტომობილო გზით. წიაღისეულის მოხიფტებიდან ინერტული მასალების შემოსატანად გამოყენებული იქნება ცენტრალური საავტომობილო გზა, რომლებიც არ გადის საცხოვრებელი ზონის სიახლოვეს.

პროექტით დაგეგმილი მაქსიმალური წარმადობის სატრანსპორტო ოპერაციების რიცხვი დღიური საშუალოდ იქნება 40. ზემოაღნიშნულის გათვალისწინებით შეგვიძლია ვთქვათ, რომ პროექტის ექსპლუატაციისას სატრანსპორტო ოპერაციებით მნიშვნელოვან ზრდას ადგილი არ ექნება. შესაბამისად განსაკუთრებული შემარბილებელი ღონისძიებების განხორციელების საჭიროება არ არსებობს.

თუმცა, საჭიროების შემთხვევაში დამატებით გატარდება შემდეგი შემარბილებელი ღონისძიებები:

- საჩივრების დაფიქსირება/აღრიცხვა და სათანადო რეაგირება.
- ტრანსპორტის მოძრაობის ოპტიმალური სიჩქარის დაცვა-შეზღუდვა;
- ტრანსპორტის ტექნიკური გამართულობის უზრუნველყოფა;
- მანქანების ძრავების ჩაქრობა ან მინიმალურ ბრუნზე მუშაობა, როცა არ ხდება მათი გამოყენება.

4.11.2.2 ჯანმრთელობასა და უსაფრთხოებასთან დაკავშირებული რისკები

საწარმოს ექსპლუატაციის ეტაპზე ადამიანების (იგულისხმება როგორც მომსახურე პერსონალი, ასევე მიმდებარე მაცხოვრებლები) ჯანმრთელობასა და უსაფრთხოებაზე უარყოფითი ზემოქმედება პირდაპირი სახით მოსალოდნელი არ არის. დაწესებული რეგლამენტის დარღვევის (მაგალითად, სატრანსპორტო საშუალების ან/და სამშენებლო დანადგარების არასწორი მართვა, შრომის უსაფრთხოების მოთხოვნათა დარღვევა), აგრეთვე სხვადასხვა მიზეზის გამო შექმნილი ავარიული სიტუაციის შემთხვევაში შესაძლებელია როგორც არაპირდაპირი, ისე მეორადი უარყოფითი ზემოქმედება სახიფათო შედეგებით.

საწარმოს ექსპლუატაციის ეტაპზე დაცული იქნება მოქმედი კანონმდებლობით გათვალისწინებული შრომის უსაფრთხოების წესები და გარემოს დაცვის მოთხოვნები, რაც მინიმუმამდე შეამცირებს ადამიანის ჯანმრთელობაზე უარყოფით ზემოქმედების რისკებს.

დასაქმებული პერსონალის ჯანმრთელობას საფრთხე შეიძლება შეუქმნას:

- მომუშავე პერსონალის სიმაღლიდან ვარდნამ;
- მომუშავე პერსონალის თხრილში ჩავარდნამ;
- ტექნიკის დაჯახებამ.

ადამიანის ჯანმრთელობაზე ზემოქმედების მინიმუმამდე დაყვანის მიზნით განხორცილდება შემდეგი შემარბილებელი ღონისძიებები:

- პერსონალს ჩაუტარდება ტრენინგები უსაფრთხოებისა და შრომის დაცვის საკითხებზე;
- სიმაღლეზე მუშაობისას პერსონალი დაზღვეული იქნება თოკებით და სპეციალური სამაგრებით;
- სატრანსპორტო ოპერაციებისას უსაფრთხოების წესების მაქსიმალური დაცვა;
- მშენებლობაზე დასაქმებული პერსონალი უზრუნველყოფილი უნდა იყოს ინდივიდუალური დაცვის საშუალებებით (სპეც-ტანსაცმელი, ჩაფხუტები და სხვ.).

3.10 ისტორიულ - კულტურულ და არქეოლოგიურ ძეგლებზე ზემოქმედების რისკები

საპროექტო ტერიტორიის მიმდებარედ რაიმე კულტურული მემკვიდრეობის ძეგლები არ გვხვდება და არც ლიტერატურული წყაროებით არ არის აღწერილი. შესაბამისად, დაგეგმილი

საქმიანობის ექსპლუატაციის პროცესში კულტურული მემკვიდრეობის ძეგლებზე ზემოქმედების რისკი პრაქტიკულად არ არსებობს.

რამე არტეფაქტის აღმოჩენის შემთხვევაში სამუშაოების პროცესი შეჩერდება, ეცნობება საქართველოს კულტურული მემკვიდრეობის დაცვის ეროვნული სააგენტოს. მათი წარმომადგენლის გარეშე არ მოხდება რამე სამუშაოს წარმოება.

3.11 ბუნებრივი რესურსების გამოყენება

საპროექტო საწარმოს ექსპლუატაციისას ბუნებრივი რესურსებით სახით გამოიყენებს ქვიშა-ხრემს. ასევე ბუნებრივი რესურსებიდან აღსანიშნავია ზედაპირული წყლის ობიექტიდან-ხელოვნური ტბორიდან საიდანაც განხორციელდება სამუშაო დღეებში წყლის აღება საწარმოო მიზნებისთვის.

3.12 ზემოქმედება ჭარბტენიან ტერიტორიებზე

უშუალოდ საპროექტო ტერიტორიის მიმდებარედ ჭარბტენიანი ტერიტორია არ ფიქსირდება, შესაბამისად ამ კუთხით მოსალოდნელი რაიმე ზემოქმედება არ განიხილება.

3.13 ზემოქმედება შავი ზღვის სანაპირო ზოლზე

საპროექტო ტერიტორიიდან შავი ზღვა დაშორებულია დაახლოებით 3.1 კმ-ით (პირდაპირი მანძილი). აქედან გამომდინარე სამუშაოების მასშტაბის და მანძილის გათვალისწინებით შავი ზღვის სანაპირო ზოლზე ზემოქმედება არ განიხილება.

3.14 საქმიანობასთან დაკავშირებული მასშტაბური ავარიის ან/და კატასტროფის რისკები

საპროექტო საწარმოს განთავსების არეალიდან გამომდინარე მასშტაბური ავარიის ან კატასტროფის რისკები მოსალოდნელი არ არის. პროექტის ფარგლებში ავარიულ სიტუაციად შეიძლება განვიხილოთ საწვავის შემთხვევით დაღვრა მომუშავე ტექნიკიდან, რამაც შეიძლება გამოიწვიოს გრუნტის დაბინძურება და არაპირდაპირი გზით (ატმოსფერული ნალექების მეშვეობით დაბინძურებლების ნიადაგიდან ღრმა ფენებში გადატანა) გრუნტის წყლის დაბინძურება. თუმცა, ნიადაგის დაცვის შემარბილებელი ღონისძიებების გათვალისწინებით რომლებიც განხილულია შესაბამის ქვეთავში ავარიული სიტუაციის შექმნის ალბათობა მინიმუმამდე იქნება დაყვანილი. ამასთან საპროექტო ტერიტორიის მომიჯნავედ არ არის წარმოდგენილი ხშირი ტყით დაფარული ტერიტორიები, სადაც ხანძარი შეიძლება სწრაფად გავრცელდეს.

3.15 ზემოქმედება ტყით მჭიდროდ დაფარულ ტერიტორიაზე

საპროექტო ტერიტორიიდან უახლოეს ტყით მჭიდროდ დაფარული ტერიტორია (სახელმწიფო ტყის ფონდის ტერიტორია) მდებარეობს ჩრდილოეთის მიმართულებით დაახლოებით 850 მეტრის დაშორებით. აქვე უნდა აღინიშნოს რომ საპროექტო ტერიტორია თვისუფალია ხე-მცენარეული საფარისგან და დაგეგმილი არ არის მათი გარემოდან ამოღება. თუ გავითვალისწინებთ პროექტის მოცულობას, სპეციფიკას და ამასთანავე მანძილს ტყით მჭიდროდ დაფარულ ტერიტორიასთან შეიძლება ითქვას რომ პროექტის განხორციელებისას ზემოქმედება ამ მხრივ მოსალოდნელი არ არის და არ საჭიროებს რაიმე შემარბილებელ ღონისძიებების გატარებას.

3.16 ტრანსსასაზღვრო ზემოქმედება

პროექტის მასშტაბის და ადგილმდებარეობის გათვალისწინებით ტრანსსასაზღვრო ზემოქმედება მოსალოდნელი არ არის.

3.17 არსებულ საქმიანობასთან ან/და დაგეგმილ საქმიანობასთან კუმულაციური ზემოქმედება

მოცემული ქვეთავის ფარგლებში განხილულია საპროექტო ტერიტორიის და მის მიმდებარედ სხვა პროექტების (არსებული თუ პერსპექტიული ობიექტების) კომპლექსური ზეგავლენა ბუნებრივ და სოციალურ გარემოზე, რაც ქმნის კუმულაციურ ეფექტს. კუმულაციური ზემოქმედების შეფასების მთავარი მიზანია პროექტის განხორციელებით მოსალოდნელი ზემოქმედების ისეთი სახეების იდენტიფიცირება, რომლებიც როგორც ცალკე აღებული არ იქნება მასშტაბური ხასიათის, მაგრამ სხვა - არსებული, მიმდინარე თუ პერსპექტიული პროექტების განხორციელებით მოსალოდნელ, მსგავსი სახის ზემოქმედებასთან ერთად გაცილებით მაღალი და საგულისხმო უარყოფითი ან დადებითი შედეგების მომტანია.

საპროექტო ტერიტორიიდან დაახლოებით 30 მეტრის დაშორებით, დასავლეთის მიმართულებით წარმოდგენილია შპს „ლეგი ბეტონი-2023“-ს

სამსხვრევ-დამახარისხებელი საწარმო.

აღსანიშნავია, რომ საწარმოს ტერიტორიაზე სამსხვრევ-დამახარისხებელი საწარმო წლების მანძილზე ფუნქციონირებდა. ამასთან არსებული რელიეფური პირობების და პროექტის განმახორციელებლის მიერ დაგეგმილი შემარბილებელი ღონისძიებების გატარებით, რომლებიც შესაბამის ქვეთავებშია აღწერილი შეიძლება ითქვას, რომ ატმოსფერული ჰაერის ხარისხის ან ხმაურით გამოწვეული უარყოფითი კუმულაციური ზემოქმედება შეიძლება შეფასდეს როგორც საშუალო, ხოლო შემარბილებელი ღონისძიებების გათვალისწინებით დაბალი.

ამასთან, პროექტის განმახორციელებლის მიერ მოხდა ატმოსფერულ ჰაერში მავნე ნივთიერებათა ზღვრულად დასაშვები გაფრქვევის ნორმების პროექტის მომზადება. გათვლები განხორციელდა იმ შემთხვევისათვის, როცა ერთდროულად ატმოსფერულ ჰაერში აფრქვევს ყველა წყარო, ასევე გათვალისწინებული იქნა ფონური მახასიათებლები ქალაქის მოსახლეობის რიცხოვნობის გათვალისწინებით. აღნიშნული გამოთვლების მიხედვით საპროექტო საწარმო მავნე ნივთიერებათა გაბნევის შედეგების მიხედვით, უახლოესი საცხოვრებელი ზონების საზღვრებზე, ექსპლუატაციის ფაზებზე არ გადააჭარბებს კანონმდებლობით დადგენილ ნორმებს.

3.18 დასკვნები და რეკომენდაციები

წინამდებარე სკრინინგის ანაგრიშის მომზადების პროცესში შემუშავებული იქნა დასკვნები და რეკომენდაციები.

დასკვნები:

- საწარმოს ტერიტორია სახეცვლილია -ანთროპოგენური ზემოქმედების მატარებელია;
- ტერიტორია ადაპტირებულია დაგეგმილი საქმიანობისთვის (უახლოეს წარსულში ფუნქციონირებდა ანალოგიური ტიპის საწარმო);
- ჩატარებული კვლევის შედეგების მიხედვით საწარმოს მიმდინარე საქმიანობის პროცესში ატმოსფერულ ჰაერში მავნე ნივთიერებათა კონცენტრაციების მნიშვნელობები დაგეგმილი სველი მეთოდით მუშაობის შემთხვევაში კანონმდებლობით დადგენილ მაჩვენებლებზე გადაჭარბებას ადგილი არ ექნება;
- საწარმოს მიმდინარე საქმიანობის შედეგად ხმაურის გავრცელებით გამოწვეული ზემოქმედება არსებული რელიეფის პირობების გათვალისწინებით და დაგეგმილი ღონისძიებების გატარების შემდგომ მინიმუმამდე იქნება დაყვანილი.
- საწარმოს განთავსების ტერიტორიაზე არ არის გამოვლენილი რომელიმე მნიშვნელოვანი ფლორის ან ფაუნის სახეობა, რომელსაც სჭირდება განსაკუთრებული დამცავი ღონისძიებების გატარება;
- საწარმოში მოხდება ნარჩენების სეპარირებული შეგროვება, გამოყოფილია ცალკე სათავსო ნარჩენების განთავსებისათვის;

რეკომენდაციები: საქმიანობის გარემოზე ზემოქმედების შემცირების მიზნით რეკომენდებულია გატარდეს შემდეგი ღონისძიებები:

- ნარჩენების მართვის წესების მკაცრი დაცვა;
- ყველა სამუშაო ადგილზე საჭიროების შემთხვევაში პროფესიული უსაფრთხოების გამაფრთხილებელი ნიშნების განთავსება;
- ექსპლუატაციის ეტაპზე საჭიროების შემთხვევაში გოფირებული კედელის მოწყობა - ხმაურის და მტვრის შესამცირებლად;
- მწვანე ნარგავების დარგვა საწარმოს ტერიტორიაზე-პერიმეტრზე.

3.19 ზემოქმედება შესაძლო ხარისხზე და კომპლექსურობაზე

აღნიშნული პროექტი თავისი მასშტაბებიდან გამომდინარე არ ხასიათდება გარემოზე მკვეთრად გამოხატული უარყოფითი ზემოქმედებით. თუმცა, გარკვეული გარემოსდაცვითი და ადამიანის ჯანმრთელობასა და უსაფრთხოებასთან დაკავშირებული შესაძლო რისკების (ხმაურის დონის გადაჭარბება, ატმოსფერული ჰაერის მტვრით დაბინძურება, ავარიული დაღვრები, ტერიტორიის ნარჩენებით დაბინძურება, მომსახურე პერსონალის ტრავმატიზმი და სხვა.)

თავიდან აცილება/შემცირებისათვის შემარბილებელი ღონისძიებები მოცემულია ქვემოთ:

ადამიანთა უსაფრთხოების უზრუნველსაყოფად მნიშვნელოვანია უსაფრთხოების ნორმების მკაცრი დაცვა და მუდმივი ზედამხედველობა. ასევე, საჭიროების შემთხვევაში შემდეგი შემარბილებელი ღონისძიებების განხორციელება:

- პერსონალისთვის ცნობიერების ამაღლება უსაფრთხოებისა და შრომის დაცვის საკითხებზე;
- დასაქმებული პერსონალის უზრუნველყოფა ინდივიდუალური დაცვის საშუალებებით ;
- ჯანმრთელობისთვის სახიფათო უბნებში და გზებზე შესაბამისი გამაფრთხილებელი და ამკრძალავი ნიშნების დამონტაჟება;
- ჯანმრთელობისთვის სახიფათო უბნების შემოღობვა;
- ტერიტორიაზე სტანდარტული სამედიცინო ყუთების არსებობა;
- მანქანა-დანადგარების ტექნიკური გამართულობის უზრუნველყოფა;
- ტექნიკის და სატრანსპორტო საშუალებების მიერ უსაფრთხოების წესების მაქსიმალური დაცვა;
- ინციდენტებისა და უბედური შემთხვევების სააღრიცხვო ჟურნალის წარმოება.

გარემოსდაცვითი შემარბილებელი ღონისძიებები პროექტის განხორციელების ეტაპებზე (საჭიროების შემთხვევაში) შემდეგია:

- გამოყენებული ტექნიკა და სატრანსპორტო საშუალებები ტექნიკურად უნდა იყოს გამართული და აკმაყოფილებდეს უსაფრთხოების მოთხოვნებს, რისთვისაც საჭიროა მათი ტექნიკური მდგომარეობის შემოწმება სამუშაოს დაწყების წინ;
- გამოყენებულმა სატრანსპორტო ტექნიკამ უნდა იმოდროს ოპტიმალური სიჩქარით (განსაკუთრებით გრუნტიან გზებზე).

ხმაურის დონის კანონით დადგენილი ზღვრული ნორმების გადაჭარბების შემთხვევაში, საჭიროებისამებრ უნდა განხორციელდეს ხმაურის გავრცელების საწინააღმდეგო ღონისძიებები, კერძოდ:

- დანადგარებისა და ტექნიკის ხმაურის დონის შემცირება სხვადასხვა ტექნიკური გადაწყვეტებით;
- ხმაურის გამომწვევი წყაროების ერთდროული მუშაობის შეძლებისდაგვარად შეზღუდვით;
- ნებისმიერი სახის ნარჩენის სათანადო მენეჯმენტი;
- ზეთებისა და საწვავის ავარიული დაღვრის შემთხვევაში გავრცელების შეზღუდვა. ნიადაგის დაბინძურებული ფენის დაუყოვნებლივი მოხსნა და შემდგომი რემედიაცია (სპეციალური ნებართვის მქონე კონტრაქტორის დახმარებით).

დასკვნის სახით შეიძლება ითქვას, რომ დაგეგმილი საქმიანობის განხორციელებით გამოწვეული ნეგატიური ზემოქმედება ბუნებრივ და სოციალურ გარემოზე მნიშვნელოვან რისკებთან დაკავშირებული არ იქნება და სწორი გარემოსდაცვითი მართვის პირობებში შესაძლებელი იქნება ზემოქმედების მინიმუმამდე შემცირება/აღმოფხვრა.

**დანართი 1. ამონაწერი საჯარო რეესტრიდან და მეწარმეთა და არასამეწარმეო (არაკომერციული)
იურიდიული პირების რეესტრიდან**



საქართველოს იუსტიციის სამინისტრო
სსიპ საჯარო რეესტრის ეროვნული სააგენტო

**ამონაწერი მენარმეთა და არასამეწარმეო
(არაკომერციული) იურიდიული პირების
რეესტრიდან**

განაცხადის რეგისტრაციის ნომერი, მომზადების თარიღი: B23147901, 17/10/2023 17:17:58

სუბიექტი

საფირმო სახელწოდება: შპს ჯორჯია უნივერსალ
სამართლებრივი ფორმა: შეზღუდული პასუხისმგებლობის საზოგადოება
საიდენტიფიკაციო ნომერი: 446972410
**რეგისტრაციის ნომერი,
თარიღი:** 20/02/2018
**მარეგისტრირებული
ორგანო:** სსიპ საჯარო რეესტრის ეროვნული სააგენტო
იურიდიული მისამართი: საქართველო, ქობულეთის რაიონი, ს. ქვედა კვირიკე, მე-3
ქ., N 10

**ინფორმაცია ლიკვიდაციის/ რეორგანიზაციის/ გადახდისუნარიობის პროცესის
მიმდინარეობის შესახებ**

რეგისტრირებული არ არის

ხელმძღვანელობა/ნარმომადგენლობა

- დირექტორი - სულხან სურმანიძე, 61004026760

კაპიტალი

პარტნიორები

მესაკუთრე	წილი	წილის მმართველი
ჯუმბერ ბათაძე, 61004000815		100%

ვალდებულება

რეგისტრირებული არ არის

ყადალა/აკრძალვა

რეგისტრირებული არ არის

საგადასახადო გირავნობა/იპოთეკის უფლება

რეგისტრირებული არ არის

მოძრავ ნივთებსა და არამატერიალურ ქონებრივ სიკეთეზე გირავნობა/ლიზინგის უფლება

- გირავნობა/ლიზინგის რეესტრი: **R20147925 17/03/2020**
კრედიტორი : სს ლიბერთი ბანკი (საქართველო) 203828304
მესაკუთრე : შპს ჯორჯია უნივერსალ (საქართველო) 446972410
საგანი: არაიდენტიფიცირებადი მოძრავი ნივთი : გირავნობის ხელშეკრულების დანართ N1-ში აღწერილი მოძრავი ქონება.
საფუძველი: გირავნობის ხელშეკრულება, 177.4271031.001/10, საჯარო რეესტრის ეროვნული სააგენტო, 17.03.2020
- გირავნობა/ლიზინგის რეესტრი: **R20147926 17/03/2020**
კრედიტორი : სს ლიბერთი ბანკი (საქართველო) 203828304
მესაკუთრე : შპს ჯორჯია უნივერსალ (საქართველო) 446972410
საგანი: არაიდენტიფიცირებადი მოძრავი ნივთი : გირავნობის ხელშეკრულების დანართ N1-ში აღწერილი მოძრავი ქონება.
საფუძველი: გირავნობის ხელშეკრულება, 177.4271031.001/09, საჯარო რეესტრის ეროვნული სააგენტო, 17.03.2020
- გირავნობა/ლიზინგის რეესტრი: **R20147886 17/03/2020 18:07:32**
კრედიტორი : სს ლიბერთი ბანკი (საქართველო) 203828304
მესაკუთრე : შპს ჯორჯია უნივერსალ (საქართველო) 446972410
საგანი: არაიდენტიფიცირებადი მოძრავი ნივთი : გირავნობის ხელშეკრულების დანართ N1-ში აღწერილი მოძრავი ქონება.
საფუძველი: გირავნობის ხელშეკრულება, 177.4271031.001/08, საჯარო რეესტრის ეროვნული სააგენტო, 17.03.2020

მოვალეობა რეესტრი

რეგისტრირებული არ არის

სასარგებლო წიაღისეულის (ქვიშა-ხრეშის) გადამამუშავებელ საწარმოს
მოწყობის და ექსპლუატაციის პროექტი

სარეგისტრაციო მონაცემების 04.08.2021 წ. „მუნარმეთა შესახებ“ საქართველოს კანონთან შესაბამისობაში მოყვანა. კანონით გათვალისწინებულ ვადაში ამ ვალდებულების შეუსრულებლობის შემთხვევაში სუბიექტის რეგისტრაცია გაუქმებულად მიიჩნევა.

- დოკუმენტის ნამდვილობის გადამოწმება შესაძლებელია საჯარო რეესტრის ეროვნული სააგენტოს ოფიციალურ ვებ-გვერდზე www.napr.gov.ge;
- ამონაწერის მიღება შესაძლებელია ვებ-გვერდზე www.napr.gov.ge , ნებისმიერ ტერიტორიულ სარეგისტრაციო სამსახურში, იუსტიციის სახლებსა და სააგენტოს ავტორიზებულ პირებთან;
- ამონაწერში ტექნიკური ხარვეზის აღმოჩენის შემთხვევაში დაგვიკავშირდით: 2 405 405 ან პირადად შეავსეთ განაცხადი ვებ-გვერდზე;
- კონსულტაციის მიღება შესაძლებელია იუსტიციის სახლის ცხელ ხაზზე 2 405 405;
- საჯარო რეესტრის თანამშრომელთა მხრიდან უკანონო ქმედების შემთხვევაში დაგვიკავშირდით ცხელ ხაზზე: 2 405 405
- თქვენთვის საინტერესო ნებისმიერ საკითხთან დაკავშირებით მოგვწერეთ ელ-ფოსტით: info@napr.gov.ge

დანართი 2 საკადასტრო



მიწის (უძრავი ქონების) საკადასტრო კოდი **N 20.39.05.033**

ამონაწერი საჯარო რეესტრიდან

განცხადების რეგისტრაცია
N 882024021640 - 09/01/2024 11:59:01

მომზადების თარიღი
18/01/2024 17:34:13

საკუთრების განყოფილება

ზონა	სექტორი	კვარტალი	ნაკვეთი	ნაკვეთის საკუთრების ტიპი: საკუთრება
ქობულეთი	სუცუბანი			ნაკვეთის დანიშნულება: არასასოფლო სამეურნეო
20	39	05	033	დამუსტგებული ფართობი: 7877.00 კვ.მ.
მისამართი: ქობულეთი, სოფელი სუცუბანი				ნაკვეთის წინა ნომერი: 20.09.01.074 ;
				უფლ. დამ. ლოკ.-ის გარეშე არსებული შენობა-ნაგებობის
				ჩამონათვალი: შენობა N1 (არასაცხოვრებელი) საერთო
				ფართი 130 კვ.მ. (სამშენებლო/საპროექტო ლოკუმენტაციის
				გარეშე)

მესაკუთრის განყოფილება

განცხადების რეგისტრაცია : ნომერი 892023266113 , თარიღი 15/11/2023 13:42:57
უფლების რეგისტრაცია: თარიღი 24/11/2023

უფლების დამადასტურებელი დოკუმენტი:

- ნასყიდობის ხელშეკრულება , დამოწმების თარიღი: 16/11/2023 , საქართველოს იუსტიციის სამინისტროს საჯარო რეესტრის ეროვნული სააგენტო
- ნასყიდობის ხელშეკრულება , დამოწმების თარიღი: 15/11/2023 , საქართველოს იუსტიციის სამინისტროს საჯარო რეესტრის ეროვნული სააგენტო

მესაკუთრები:

შპს "ჯორჯია უნივერსალ" , ID ნომერი: 446972410

მესაკუთრე:

შპს "ჯორჯია უნივერსალ"

აღწერა:

იპოთეკა

1) განცხადების
რეგისტრაცია
ნომერი
892023112190
თარიღი 13/10/2023
15:41:04

იპოთეკარ: სააქციო საზოგადოება "თიბისი ბანკი" 204854595;
საგანი: დამუსტგებული ფართობი: 7877.00 კვ.მ შენობა N1 (არასაცხოვრებელი) საერთო
ფართი 130 კვ.მ. (სამშენებლო/საპროექტო ლოკუმენტაციის გარეშე) ;

იპოთეკის ხელშეკრულება N1231233071926, დამოწმების თარიღი 13/10/2023,

უფლების
რეგისტრაცია: თარიღი
16/10/2023

საგადასახლო გირაუნობა:

საჯარო რეესტრის ეროვნული სააგენტო. <http://public.reestri.gov.ge>

გვერდი: 1(2)

რეგისტრირებული არ არის

ვალდებულება

განცხადების
რეგისტრაცია
ნომერი
892023266113
თარიღი 15/11/2023
13:42:57

გამყიდველი: შპს "საქართველოს ინერჯული მასალების კომპანია-გ.მ.გ" 247006573;
საგანი: ღამუსტეული ფართობი: 7877.00 კვ.მ.;
ხელშეკრულების 3, 4 მუხლებით გათვალისწინებული ვალდებულებების შესრულების
პირობით;

უფლების
რეგისტრაცია: თარიღი
24/11/2023

ნასყიდობის ხელშეკრულება , დამოწმების თარიღი: 16/11/2023 , საქართველოს იუსტიციის
სამინისტროს საჯარო რეესტრის ეროვნული სააგენტო ,

ნასყიდობის ხელშეკრულება , დამოწმების თარიღი: 15/11/2023 , საქართველოს იუსტიციის
სამინისტროს საჯარო რეესტრის ეროვნული სააგენტო ,

განცხადება/თანხმობა, დამოწმების თარიღი 15/01/2024, საქართველოს იუსტიციის
სამინისტროს საჯარო რეესტრის ეროვნული სააგენტო

ყალბა/აკრძალვა:

რეგისტრირებული არ არის

მოვალეთა რეესტრი:

რეგისტრირებული არ არის

- ფიზიკური პირის მიერ არასამუშაო საქმიანობის ფარგლებში 2 წლამდე ვადით საკუთრებაში არსებული ქონების/აქტივის მიწოდებით ნამეტი შემოსავლის მიღების შემთხვევაში ფიზიკური პირი ვალდებულია არა უგვიანეს საანგარიშო თვის მომდევნო თვის 15 რიცხვისა საგადასახლო ორგანოს წარუდგინოს ლეკლარაცია სამემოსავლო გადასახადის შესახებ და ამავე ვადაში გადაიხადოს კუთვნილი სამემოსავლო გადასახადი.
- საგადასახლო წლის განმავლობაში გადახდის წყაროსთან დაკავშირებულ 1000 ლარის ან მეტი ღირებულების ქონების საჩუქრად მიღებისას სამემოსავლო გადასახადი გადახდის ექვემდებარება საანგარიშო წლის მომდევნო წლის 1 აპრილამდე, რის შესახებაც აღნიშნული ფიზიკური პირი იმავე ვადაში წარუდგენს ლეკლარაციას საგადასახლო ორგანოს.
- აღნიშნული ვალდებულების შეუსრულებლობა წარმოადგენს საგადასახლო სამართალდარღვევას, რაც იწვევს პასუხისმგებლობას საგადასახლო კოდექსის 211 თავის მიხედვით.
- ლოკუმენტის ნამდვილობის გადამოწმება შესაძლებელია საჯარო რეესტრის ეროვნული სააგენტოს ოფიციალურ ვებ გვერდზე www.napr.gov.ge;
- ამონაწერის მიღება შესაძლებელია ვებ გვერდზე www.napr.gov.ge, ნებისმიერ გერიტორიულ სარეგისტრაციო სამსახურში, იუსტიციის სახლებსა და სააგენტოს ავტორიზებულ პირებთან;
- ამონაწერში გექნიკური ხარვეზის აღმოჩენის შემთხვევაში ლაგვიკავშირით: 2 405405 ან პირადად შეავსეთ განაცხადი ვებ გვერდზე;
- კონსულტაციის მიღება შესაძლებელია იუსტიციის სახლის ცხელ ხაზზე 2 405405;
- საჯარო რეესტრის თანამშრომელთა მხრიდან უკანონო ქმედების შემთხვევაში ლაგვიკავშირით ცხელ ხაზზე: 2 405405
- თქვენთვის საინტერესო ნებისმიერ საკითხთან დაკავშირებით მოგვწერეთ ელ-ფოსტით: info@napr.gov.ge



მ/წის (უმრავი ქონების) საკადასტრო კოდი **N 20.39.05.034**

ამონაწერი საჯარო რეესტრიდან

განცხადების რეგისტრაცია
N 882024021711 - 09/01/2024 12:05:23

მომზადების თარიღი
12/01/2024 12:30:35

საკუთრების განყოფილება

ზონა	სექტორი	კვარტალი	ნაკვეთი	ნაკვეთის საკუთრების ტიპი: საკუთრება
ქობულეთი	ხუცუბანი	05	034	ნაკვეთის დანიშნულება: არასასოფლო სამეურნეო ლაზუსტებული ფართობი: 5609.00 კვ.მ. ნაკვეთის წინა ნომერი: 20.09.01.073; 112.1100.003.691;

მისამართი: ქობულეთი, სოფელი ხუცუბანი

შენიშვნა-ნაგებობის ჩამონათვალი: N1 - სამშენებლო
ლოკუმენტაციის გარეშე; N2 - სამშენებლო ლოკუმენტაციის
გარეშე.

სხვა ფართი: შენობა N1-ის (სამშენებლო ლოკუმენტაციის
გარეშე) საერთო ფართი: 70 კვ.მ; შენობა N2-ის
(სამშენებლო ლოკუმენტაციის გარეშე) საერთო ფართი:
100 კვ.მ;

მესაკუთრის განყოფილება

განცხადების რეგისტრაცია : ნომერი 892023266135 , თარიღი 15/11/2023 13:45:10
უფლების რეგისტრაცია: თარიღი 06/12/2023

უფლების დამადასტურებელი დოკუმენტი:

- ნასყიდობის ხელშეკრულება , დამოწმების თარიღი: 15/11/2023 , საქართველოს იუსტიციის სამინისტროს საჯარო რეესტრის ეროვნული სააგენტო
- ნასყიდობის ხელშეკრულება , დამოწმების თარიღი: 16/11/2023 , საქართველოს იუსტიციის სამინისტროს საჯარო რეესტრის ეროვნული სააგენტო

მესაკუთრეები:

შპს "ჯორჯია უნივერსალ" , ID ნომერი: 446972410

მესაკუთრე:

შპს "ჯორჯია უნივერსალ"

აღწერა:

იპოთეკა

სასარგებლო წიაღისეულის (ქვიშა-ხრემის) გადამამუშავებელ საწარმოს
მოწყობის და ექსპლუატაციის პროექტი

1) განცხადების რეგისტრაცია ნომერი 892023112211 თარიღი 13/10/2023 15:44:08
იპოთეკარა: სააქციო საზოგადოება "თიბისი ბანკი"204854595;
საგანი: დაბუსტებული ფართობი: 5609.00 კვ.მ; შენობა-ნაგებობის ჩამონათვალი: N1 - სამშენებლო ლოკუმენტაციის გარეშე; N2 - სამშენებლო ლოკუმენტაციის გარეშე. სხვა ფართი: შენობა N1-ის (სამშენებლო ლოკუმენტაციის გარეშე) საერთო ფართი: 70 კვ.მ; შენობა N2-ის (სამშენებლო ლოკუმენტაციის გარეშე) საერთო ფართი: 100 კვ.მ; ;

უფლების რეგისტრაცია: თარიღი 16/10/2023
იპოთეკის ხელშეკრულება N1231233071921, დამოწმების თარიღი 13/10/2023,

საგადასახადო გირავნობა:

რეგისტრირებული არ არის

ვალდებულება

განცხადების რეგისტრაცია ნომერი 892023266135 თარიღი 15/11/2023 13:45:10
გამყიდველი: შპს "საქართველოს ინერჯული მასალების კომპანია-გ.მ.გ"247006573;
საგანი: მიწის ნაკვეთი დაბუსტებული ფართობი: 5609.00 კვ.მ.;
ხელშეკრულების 3, 4 მუხლებით გათვალისწინებული ვალდებულებების შესრულების პირობით;

უფლების რეგისტრაცია: თარიღი 06/12/2023
ნასყიდობის ხელშეკრულება, დამოწმების თარიღი: 16/11/2023, საქართველოს იუსტიციის სამინისტროს საჯარო რეესტრის ეროვნული სააგენტო,
ნასყიდობის ხელშეკრულება, დამოწმების თარიღი: 15/11/2023, საქართველოს იუსტიციის სამინისტროს საჯარო რეესტრის ეროვნული სააგენტო,

ყალბა/აკრძალვა:

რეგისტრირებული არ არის

მოვალეთა რეესტრი:

რეგისტრირებული არ არის

- ფიზიკური პირის მიერ არასამეწარმეო საქმიანობის ფარგლებში 2 წლამდე ვადით საკუთრებაში არსებული ქონების/აქტივის მიწოდებით ნამეტი შემოსავლის მიღების შემთხვევაში ფიზიკური პირი ვალდებულია არაუგვიანეს საანგარიშო თვის მომდევნო თვის 15 რიცხვისა საგადასახადო ორგანოს წარუდგინოს ლეკლარაცია სამეცნიერო-გადასახადო შესახებ და ამავე ვადაში გადაიხადოს კუთვნილი სამეცნიერო-გადასახადო.
- საგადასახადო წლის განმავლობაში გადახდის წყაროსთან დაკავებულად 1000 ლარის ან მეტი ღირებულების ქონების საჩუქრად მიღებისას სამეცნიერო-გადასახადო გადახდას ექვემდებარება საანგარიშო წლის მომდევნო წლის 1 აპრილამდე, რის შესახებაც აღნიშნული ფიზიკური პირი იმავე ვადაში წარუდგენს ლეკლარაციას საგადასახადო ორგანოს.
- აღნიშნული ვალდებულების შესრულებლობა წარმოადგენს საგადასახადო სამართალდარღვევას, რაც იწვევს პასუხისმგებლობას საგადასახადო კოდექსის XL თავის მიხედვით.
- ლოკუმენტის ნაშთის ნაშთის გადამოწმება შესაძლებელია საჯარო რეესტრის ეროვნული სააგენტოს ოფიციალურ ვებ გვერდზე www.napr.gov.ge;
- ამონაწერის მიღება შესაძლებელია ვებ გვერდზე www.napr.gov.ge, ნებისმიერ ტერიტორიულ სარეგისტრაციო სამსახურში, იუსტიციის სახლებსა და სააგენტოს ავტორიზებულ პირებთან;
- ამონაწერში გექნიკური ხარვეზის აღმოჩენის შემთხვევაში დაგვიკავშირდით: 2 405405 ან პირადად შეაგეთ განაცხადი ვებ გვერდზე;
- კონსულტაციის მიღება შესაძლებელია იუსტიციის სახლის ცხელ ხაზზე 2 405405;
- საჯარო რეესტრის თანამშრომელთა მხრიდან უკანონო ქმედების შემთხვევაში დაგვიკავშირდით ცხელ ხაზზე: 2 405405
- თქვენთვის საინტერესო ნებისმიერ საკითხთან დაკავშირებით მოგვწერეთ ელ-ფოსტით: info@napr.gov.ge

დანართი N3 უახლოეს მოსახლესთან კომუნიკაციის და შეთანხმების შესახებ ოქმი

შპს „ჯორჯია უნივერსალ“-ის საპროექტო ტერიტორიაზე ტექნოლოგიური ხაზის
(სასარგებლო წიაღისეულის გადამამუშავება/სასაქონლო ბეტონის წარმოება)
ექსპლუატაციის შესახებ უახლოეს მოსახლესთან კომუნიკაციის და შეთანხმების შესახებ
ოქმი

სოფ. ხუცუბანი
2024 წ.

4 აპრილი

2024 წლის 4 აპრილს ქობულეთის მუნიციპალიტეტის სოფელ ხუცუბანში შპს „ჯორჯია უნივერსალ“-ის (ს/5N446972410) კუთვნილ ტერიტორიაზე (ს/კ#20.39.05.033) გაიმართა კომპანიის დირექტორის სულხან სურმანიძის (პ/5N61004026760) და მოქ. ხუცუბანი (პ/5N ~~61004026760~~) მცხ: ქობულეთის მუნიციპალიტეტის სოფელ კვირიკე, ქუჩა N26, ჩიხი XI, N2 (ს/კN 20.39.05.066) შეხვედრა შპს „ჯორჯია უნივერსალის“ საკუთრებაში არსებულ მიწის ნაკვეთებზე (ს/კ#20.39.05.033; ს/კ#20.39.05.034) დაგეგმილი სასარგებლო წიაღისეულის და სასაქონლო ბეტონის ტექნოლოგიური ხაზის ექსპლუატაციის პროექტის ირგვლივ უახლოესი მოსახლის ინფორმირების და საქართველოს გარემოს დაცვისა და სოფლის მეურნეობის სამინისტროს, სსიპ გარემოს ეროვნულ სააგენტოში წარსადგენად უახლოეს მოსახლესთან კომუნიკაციის და შეთანხმების შესახებ ოქმის შესადგენად.

მოწმე: მოქ. ხუცუბანი (პ/5N 61004026760) მცხ: ქობულეთი სოფ. კვირიკე

მოწმე: მოქ. ხუცუბანი (პ/5N 61004026760) მცხ: ქობულეთი სოფ. ჩიხი XI

ზემოაღნიშნულის გათვალისწინებით, დამსწრე საზოგადოების თანდასწრებით ვთანხმდებით რომ: კომპანია აღნიშნულ მისამართზე გეგმავს სასარგებლო წიაღისეულის გადამამუშავებელი ტექნოლოგიური ხაზის და სასაქონლო ბეტონის ხაზის და მასთან დაკავშირებული ინფრასტრუქტურის ექსპლუატაციას. მოქ. ხუცუბანი ცნობილია, რომ პროექტის შესაბამისად დაგეგმილია ტექნოლოგიური ხაზის ექსპლუატაცია, რომლის ტექნოლოგიური ელემენტი განთავსებულია შპს „ჯორჯია უნივერსალის“ კუთვნილ ტერიტორიაზე და დაშორება საცხოვრებელი სახლიდან შეადგენს: ძირითადი ტექნოლოგიური ელემენტები----- მეტრს, ხოლო საპროექტო ნაკვეთის განაპირა საზღვრიდან მანძილი ----- მეტრს.

შეხვედრაზე დამსწრე საზოგადოებას ეცნობა წარმოდგენილი პროექტის განხორციელების შემთხვევაში მოსალოდნელი გარემოსდაცვითი თვალსაზრისით

იდენტიფიცირებულ რეცეპტორებზე ზემოქმედების სახეები, ასევე ეცნობათ პროექტით განხილული შემარბილებელი ღონისძიებები.

შეხვედრის და პროექტის გაცნობის დროს, დამსწრე საზოგადოების მხრიდან საპროექტო საწარმოს ფუნქციონირებასთან დაკავშირებით რაიმე სახის პრეტენზია, რომელიც ეხება აკუსტიკური ხმაურით, ატმოსფერულ ჰაერში მავნე ნივთიერებების გაფრქვევის ან სუნის, ან აღნიშნულ საქმიანობასთან დაკავშირებული სატრანსპორტო ოპერაციებით გამოწვეული უარყოფითი ზემოქმედება უახლოეს დასახლებულ პუნქტთან მიმართებაში არ დაფიქსირებულა.

დამსწრე საზოგადოების მხრიდან, წარდგენილ პროექტის მიმართ რაიმე პრეტენზია ან შენიშვნა არ დაფიქსირებულა და მოქმედების განხორციელებისას, რომ კომპანიამ განახორციელოს სასარგებლო წიაღისეულის გადამამუშავებელი საწარმოს ტექნოლოგიური ხაზის ექსპლუატაცია და აღნიშნულთან დაკავშირებით რაიმე პრეტენზია არ გააჩნია. ოქმი შევადგინე შპს „გორგია უნივერსალ“-ის დირექტორმა სულხან სურმანიძემ და ოქმის ავტენტურობას ვადასტურებ ხელისმოწერით.

შპს „გორგია უნივერსალ“-

დირექტორი

/ს.სურმანიძე/

მოქმედების განხორციელება

მოწმის განხორციელება

მოწმის განხორციელება