



ქობულეთის მუნიციპალიტეტის საკრებულო

დადგენილება №04

2023 წლის 31 მარტი

ქ. ქობულეთი

ქობულეთის მუნიციპალიტეტის ტერიტორიაზე საგანგებო მართვის გეგმის დამტკიცების შესახებ

საქართველოს ორგანული კანონის „ნორმატიული აქტების შესახებ“ მე-20 მუხლის მე-2 პუნქტის, „სამოქალაქო უსაფრთხოების შესახებ“ საქართველოს კანონის მე-16 მუხლის მე-4 პუნქტის, 39-ე მუხლის კ) ქვეპუნქტისა და საქართველოს მთავრობის 2015 წლის 24 სექტემბრის №508 დადგენილებით დამტკიცებული „სამოქალაქო უსაფრთხოების ეროვნული გეგმის“ მე-5 მუხლის, ასევე საქართველოს მთავრობის 2017 წლის 6 ოქტომბრის №452 დადგენილების მე-2 მუხლის და ამავე დადგენილებით დამტკიცებული საგანგებო მართვის გეგმის მომზადების წესების პირველი მუხლის მე-2 პუნქტის შესაბამისად ქობულეთის მუნიციპალიტეტის საკრებულო ა დ გ ე ნ ს,

მუხლი 1.

დამტკიცდეს ქობულეთის მუნიციპალიტეტის ტერიტორიაზე საგანგებო მართვის გეგმა.

მუხლი 2.

დადგენილება ამოქმედდეს გამოქვეყნებისთანავე.

საკრებულოს თავმჯდომარე



დ. მჭედლიშვილი

თავი I

ქობულეთის მუნიციპალიტეტის საგანგებო მართვის გ ე გ მ ა

მუხლი 1. მუნიციპალიტეტის ზოგადი დახასიათება და საგანგებო მართვის ორგანიზება

1.1 შესავალი

წინამდებარე საგანგებო მართვის გეგმა არის წინასწარი დაგეგმვის დოკუმენტი, რომელიც არეგულირებს საგანგებო სიტუაციების მართვის ძირითადი ფაზების (საგანგებო სიტუაციის პრევენცია, საგანგებო სიტუაციისთვის მზადყოფნა, საგანგებო სიტუაციაზე რეაგირება და საგანგებო სიტუაციის ზონაში აღდგენითი სამუშაოების ჩატარება) მიხედვით მუნიციპალიტეტის ორგანოს, მისი სამსახურების და მუნიციპალიტეტის ტერიტორიაზე ფუნქციონირებადი ორგანიზაციების უფლებების განხორციელებისა და მოვალეობების შესრულების უზრუნველყოფას, მატერიალური რესურსებისა და ადამიანური რესურსების განსაზღვრასა და მართვას. შესაბამისად, მასში დეტალურადაა განსაზღვრული სხვადასხვა ორგანოების ინსტიტუციური ვალდებულებები, მათი რესურსები და ყველა ჩართული მხარის ოპერატიული მოქმედებები მოსალოდნელი საგანგებო სიტუაციების დამაზიანებელი ზემოქმედებისაგან მუნიციპალიტეტის მოსახლეობის დაცვის მიზნით.

1.2 გეგმის მიზანი

გეგმის მიზანია:

- საგანგებო სიტუაციებისაგან ქობულეთის მუნიციპალიტეტის მოსახლეობისა და მუნიციპალიტეტის ორგანოს თანამშრომელთა დაცვისა და უსაფრთხოების ორგანიზაციული ღონისძიებების განხორციელება;
- ადგილობრივ დონეზე, საგანგებო სიტუაციების მიტიგაციის, მათზე მზადყოფნის, ხოლო მათი განვითარების შემთხვევაში, რეაგირებისა და აღდგენის ღონისძიებების შემუშავება და ორგანიზება;
- საგანგებო სიტუაციებისაგან მოსახლეობისა და ტერიტორიის დაცვის მიზნით, მუნიციპალიტეტის მასშტაბით გასატარებელ ღონისძიებების, მათი მოცულობის, განხორციელების წესისა და შესრულებაზე პასუხისმგებელი ძირითადი და დამხმარე სუბიექტების ძალებისა და საშუალებების განსაზღვრა;
- ეროვნულ დონეზე საგანგებო სიტუაციების მართვის პროცესის ეფექტურად განხორციელების მიზნით, მუნიციპალიტეტის ორგანოს შესაძლებლობისა და ვალდებულების ფარგლებში, სამოქალაქო უსაფრთხოების ეროვნული გეგმის საგანგებო დახმარების ფუნქციების მხარდაჭერა;
- ადგილობრივ დონეზე საგანგებო სიტუაციაზე მუნიციპალიტეტის ორგანოს დროული, კოორდინირებული და ეფექტური რეაგირების უზრუნველყოფისათვის შესაბამისი იურიდიული საფუძვლის შექმნა.

1.3. სახელმძღვანელო საკანონმდებლო აქტები

ქობულეთის მუნიციპალიტეტის საგანგებო მართვის გეგმა შემუშავებულია „სამოქალაქო უსაფრთხოების შესახებ“ საქართველოს კანონისა და „სამოქალაქო უსაფრთხოების ეროვნული გეგმის დამტკიცების შესახებ“ საქართველოს მთავრობის 2015 წლის 24 სექტემბრის №508 დადგენილების შესაბამისად.

საგანგებო მართვის გეგმა ეფუძნება №1 დანართში წარმოდგენილ ნორმატიულ აქტებს. ამავე დროს, მუნიციპალიტეტი არსებული კანონმდებლობის ფარგლებში გეგმის ეფექტურად განხორციელების მიზნით უფლებამოსილია დადოს ორმხრივი და მრავალმხრივი ხელშეკრულებები სხვა სახელმწიფო და არასამთავრობო ორგანიზაციებთან.

1.4. საგანგებო მართვის გეგმის განხორციელებაზე პასუხისმგებელი პირები:

საგანგებო სიტუაციების მართვის სამსახურის ქობულეთის სახანძრო-სამაშველო სამმართველოს უფროსი რომან ქამადაძე (ტელ: 591809223)
მერი: ლევან ზოიძე (ტელ: 591407526)
მერის პირველი მოადგილე: დავით ვერულიძე (ტელ: 598 32 32 97)
ადმინისტრაციის უფროსი: გელა გოგიტიძე (ტელ: 595 704400)
საკრებულოს თავმჯდომარე დავით მჭედლიშვილი (ტელ: 577 50 79 79)

აღნიშნულ პირებთან ინახება საგანგებო მართვის გეგმის თითო ეგზემპლარი.

1.5 მუნიციპალიტეტის აღწერილობა და ზოგადი მონაცემები

ქობულეთის მუნიციპალიტეტი მდებარეობს საქართველოს სამხრეთ-დასავლეთ ნაწილში, მას სამხრეთ დასავლეთიდან ესაზღვრება ხელვაჩაურის მუნიციპალიტეტი, სამხრეთით - შუახევის მუნიციპალიტეტი, დასავლეთით - შავი ზღვა, ჩრდილოეთით ოზურგეთის მუნიციპალიტეტი, სამხრეთ - დასავლეთით ბათუმი.

ქობულეთის მუნიციპალიტეტი:

ფართობი - 72000 ჰა.

სასოფლო-სამეურნეო სავარგული - 19 178,2 ჰა

სამოვარი - 6650 ჰა

მოსახლეობა - 70 737 ადამიანი

დასახლებული პუნქტი 21 ადმინისტრაციული ერთეული

ტყეები - 39648 ჰა

სახელმწიფო ნაკრძალი - კინტრიშის სახელმწიფო 13 899 ჰა, მტირალას ეროვნული

პარკი 16 000, ისპანის აღკვეთილი 770 ჰა.

მდინარეები: კინტრიში 45 კმ, ჩაქვის წყალი 22 კმ, ჩოლოქი 24 კმ, დეხვა 25 კმ, აჭყვა 19 კმ. მდინარე ოჩხამური 21კმ.

მანძილი დედაქალაქამდე 349 კმ; უახლოესი პორტი 28 კმ; უახლოესი საკვანძო რკინიგზის სადგური 1კმ; უახლოესი აეროპორტი 33კმ.

მუნიციპალიტეტის ტერიტორიაზე წარმოდგენილია 21 ადმინისტრაციული ერთეული და მუნიციპალიტეტის მოსახლეობის ჯამური რაოდენობა შეადგენს 70 737, ხოლო ქალაქ ქობულეთის მოსახლეობის რაოდენობა შეადგენს 17100. მუნიციპალიტეტის დეტალური მონაცემები (მათ შორის დემოგრაფიული მონაცემები და სხვა) მოცემულია N2 დანართში, ხოლო, მუნიციპალიტეტის რუკა

მასზე დატანილი სტიქიური გეოლოგიური პროცესების საშიშროების ზონაში მოქცეული დასახლებების აღნიშვნით შეტანილია გეგმის N3 დანართში.

1.6 მუნიციპალური და სასიცოცხლო მნიშვნელობის მქონე შენობების ტიპი და მათი არქიტექტურულ-კონსტრუქციული აღწერა

1.ქობულეთის მუნიციპალიტეტის მერიის ადმინისტრაციული შენობა მდებარეობს ქ. ქობულეთი, აღმაშენებლის გამზირი N141, საკ.კოდი N20.42.04.385, შენობა არის 3 სართულიანი, კაპიტალური ნაგებობა, გადახურულია თუნუქის ფურცლებით, სართულშუა გადახურვა და ტიხრები არის ნახევრად კაპიტალური. საშუალო ხარისხის ცეცხლგამძლეობის. შენობაში შეყვანილია წყალი, გაზი და დენი.

მიმდებარე ტერიტორიის აღწერა: ეზო იკავებს 880 კვ.მ.-ს იგი შემოფარგული არ არის. შენობა ირგვლივ შემოფარგლულია მრავალსართულიანი საცხოვრებელი და სასტუმრო დანიშნულების შენობებით.

მერიის ადმინისტრაციულ შენობაში მომსახურე პერსონალის საერთო რაოდენობა არის 189 თანამშრომელი.

2.ქობულეთის მუნიციპალიტეტის ტერიტორიაზე არსებული ენერგომომარაგების და საკომუნიკაციო (გაზი, ელექტროენერგია და წყალი) საშუალებების რუკები მოცემულია გეგმის N16 დანართში.

1.7 საგანგებო სიტუაციაზე რეაგირების მართვის ორგანო და ფუნქციები.

საგანგებო სიტუაციების მართვის ადგილობრივი საგანგებო შტაბი (შემდგომში - შტაბი) კოორდინაციას უწევს საგანგებო სიტუაციების თავიდან აცილებისა და ამ სიტუაციით გამოწვეული შედეგების ლიკვიდაციაში მონაწილე სუბიექტების საქმიანობას ადგილობრივ დონეზე.

შტაბი იკრიბება საგანგებო სიტუაციის წარმოქმნისას დაუყოვნებლივ. შტაბის შეკრების მიზანია:

მუნიციპალიტეტის მასშტაბით განიხილოს: სამოქალაქო უსაფრთხოების სფეროში არსებული მდგომარეობა, დასახოს საგანგებო სიტუაციის მიტიგაციის და რეაგირების ღონისძიებები, მათი ეფექტურად გატარების გზები და კოორდინირება გაუწიოს რეაგირების ძალების საქმიანობას. შტაბი მოქმედებს საგანგებო მართვის გეგმის მიხედვით და იღებს გადაწყვეტილებებს მუნიციპალიტეტის დონეზე მოსალოდნელ ან შექმნილ საგანგებო სიტუაციებზე რეაგირების მიზნით. თუ არსებული მდგომარეობა ითხოვს რეგონულ ან ეროვნულ დონეზე ჩარევას, შტაბის შემდგომი მოქმედები ტარდება ზემდგომი ოპერატიული შტაბის მითითებების საფუძველზე. შტაბის შეკრებას ახდენს ადგილობრივი თვითმმართველობის ორგანოსთან ერთობლივად საგანგებო სიტუაციების მართვის სამსახურის ქობულეთის მუნიციპალიტეტის ტერიტორიული დანაყოფის უფროსი ან მისგან უფლებამოსილი პირი. შტაბის დაკომპლექტება ხორციელდება საგანგებო მართვის გეგმით განსაზღვრული ფუნქციების გათვალისწინებით. შტაბი ოპერატიულ კავშირზეა საგანგებო სიტუაციების მართვის სამსახურის მორიგესთან. შტაბის ხელმძღვანელს შეუძლია შტაბის შემადგენლობაში დაამატოს წევრები თავისი შეხედულებით.

შტაბის ძირითადი ამოცანებია:

ა) ინფორმაციის შეგროვებისა და გაცვლის ორგანიზება სამოქალაქო უსაფრთხოების სფეროში. მიღებული ინფორმაციის საფუძველზე შექმნილი ვითარების ანალიზი;

ბ) მართვის პუნქტების მზადყოფნის, შეტყობინებისა და კავშირგაბმულობის უზრუნველყოფის, მატერიალური რეზერვებისა და ჰუმანიტარული დახმარების მიღება-განაწილების ორგანიზება;

გ) მოსახლეობის შეტყობინებისა და დაცვის ორგანიზება;

დ) საგანგებო სიტუაციების ზონის საზღვრების განსაზღვრა, შექმნილი საგანგებო ვითარების მონიტორინგი და პროგნოზირება;

ე) ურთიერთმოქმედება სხვა ოპერატიულ შტაბებთან, სამხედრო ნაწილებთან და საზოგადოებრივ ორგანიზაციებთან საგანგებო სიტუაციების შედეგების ლიკვიდაციის საკითხებში, ხოლო საჭიროების შემთხვევაში – გადაწყვეტილების მიღება საგანგებო სიტუაციების შედეგების ლიკვიდაციის მიზნით სხვა მეზობელი მინიციპალიტეტებისათვის დახმარების აღმოსაჩენად საკუთარი ძალებითა და საშუალებებით;

ვ) საგანგებო სიტუაციების შედეგების ლიკვიდაციის და აღდგენითი სამუშაოების ხელმძღვანელობა და ამ სამუშაოებში შრომისუნარიანი მოსახლეობის ჩაბმის ორგანიზება;

ზ) განიხილოს საგანგებო სიტუაციებისათვის არსებული ფინანსური რეზერვების მობილიზება;

თ) მოსახლეობის ევაკუაციის, ევაკუირებული მოსახლეობის განთავსების, საგანგებო სიტუაციების შედეგების ლიკვიდაციის შემდეგ მათი მუდმივ საცხოვრებელ ადგილებში დაბრუნების ორგანიზება;

ი) საგანგებო სიტუაციების სალიკვიდაციო სამუშაოების მასშტაბებიდან გამომდინარე, საჭიროების შემთხვევაში სამაშველო ძალებისა და ტექნიკის დამატებით მოზიდვის მიზნით განაცხადის მომზადება და წარდგენა ზემდგომ ინსტანციებში;

კ) დასახმარებლად შემოსული სამაშველო ძალებისა და საშუალებების რაციონალური განაწილება და მათი საქმიანობის კოორდინირება.

შტაბის შემადგენლობა და წევრების ფუნქცია-მოვალეობები წარმოდგენილია ცხრილი 1-ში.

შტაბის შემადგენლობა და წევრების ფუნქცია-მოვალეობები:

ცხრილი 1

№	ადგილობრივი საგანგებო შტაბის წევრის პოზიცია	თანამდებობის პირი (სახელი, გვარი) რომელთანაც ყოველდღიური მუშაობის რეჟიმში შეთავსებულია შტაბის წევრის პოზიცია	შტაბის წევრის ფუნქცია-მოვალეობა/საკურატორო ფუნქციის აღწერის დანართი
1	შტაბის უფროსი	ჯუმბერ ბათაძე	იხ. დანართი № 4, პუნქტები №1,
2	შტაბის უფროსის მოადგილე მატერიალურ-ტექნიკური მომარაგების დარგში	ლევან ზოიძე	იხ. დანართი № 4, პუნქტები №2,
3	შტაბის უფროსის მოადგილე საზოგადოებრივი წესრიგისა და მატერიალური ფასეულობის დაცვის უზრუნველყოფის დარგში	კობა ჩადუნელი	იხ. დანართი №4, პუნქტი №3
4	შტაბის წევრი	გელა გოგიტიძე (ადმინისტრაცია)	იხ. დანართი №4, პუნქტი №4
5	შტაბის წევრი	ზურაბ ამალლობელი (ქონების სამსახური)	იხ. დანართი №4, პუნქტი №5
6	შტაბის წევრი	ხათუნა მამასახლისი (სოციალური სამსახური)	იხ. დანართი №4, პუნქტი №6, N7

7	შტაბის წევრი	დავით ბოლქვაძე (ინფრასტრუქტურის სამსახური)	იხ. დანართი №4, პუნქტი №8, N10, N13
8	შტაბის წევრი	ნატო ქარდავა (სსიპ სურსათის ეროვნული სააგენტო)	იხ. დანართი №4, პუნქტი №9
9	შტაბის წევრი	გიორგი ბეჟანიძე (ზედამხედველობა)	იხ. დანართი №4, პუნქტი №11
10	შტაბის წევრი	ნათია ნიჟარაძე (კულტურის სამსახური)	იხ. დანართი №4, პუნქტი №12
11	შტაბის წევრი	გენადი კირჩხელი (სამხედრო აღრიცხვა)	დამხ. ფუნქცია N1
12	შტაბის წევრი	ხატია ხაჯიშვილი (იუსტიცია)	დამხ. ფუნქცია N1,N6
13	შტაბის წევრი	ფატი ჯინჭარაძე (საფინანსო)	დამხ. ფუნქცია N1, N5,N7,N13
14	შტაბის წევრი	ნუნუ მამულაიშვილი (წითელი ჯვარი)	დამხ. ფუნქცია N2,N6,N7,N12

1.8. საგანგებო სიტუაციის შესახებ შეტყობინების სისტემა.

ა) შტაბის წევრების შეტყობინების სისტემის აღწერა.

შტაბის წევრების შეტყობინების სისტემა წარმოადგენს

სატელეფონო კომუნიკაციის სისტემას,

ხმის გამამდიერებელი (მეგაფონი) - თანამშრომლებისათვის

(საგანგებო შტაბის წევრების შეტყობინების სქემა N5 დანართის მიხედვით)

1. ქალაქში ამ დროისთვის არ არსებობს ადრეული გაფრთხილების სისტემა.

2. შტაბის წევრების შეტყობინების სისტემის აღწერა.

შტაბის წევრების შეტყობინება ხდება მობილური ტელეფონის საშუალებით N5 დანართში წარმოდგენილი შეტყობინების სქემის მიხედვით, ხოლო მუნიციპალიტეტის საგანგებო მართვის სისტემის საკოორდინაციო კომუნიკაცია ხორციელდება N6 დანართში წარმოდგენილი შეტყობინების სქემის მიხედვით.

3. მოსახლეობის ინფორმირება ხორციელდება რეგიონალური ტელემაუწყებლობისა და პრეს-სამსახურის საშუალებებით, ადმინისტრაციულ ერთეულებში მერის წარმომადგენლების დახმარებით.

მოსახლეობის გაფრთხილება ხდება საპატრულო პოლიციის მიერ ხმის გამამდიერებელი მოწყობილობით.

1.9. საგანგებო სიტუაციაზე რეაგირებისათვის საჭირო ძალები, მათი ტექნიკა-აღჭურვილობა წარმოდგენილია N7 და N8 დანართებში.

1.10. საგანგებო სიტუაციების შედეგების ლიკვიდაციაში ჩართული ორგანოები და მათი ამოცანები წარმოდგენილია N9 დანართში.

1.11. ევაკუაცია. მოსახლეობის დაცვის მიზნით საჭიროების შემთხვევაში, ორგანიზება უკეთდება მათ ევაკუაციას (იხ. ევაკუაციის რუკა დანართი N10.); მუნიციპალიტეტის შენობიდან ევაკუაციის გეგმა – წარმოადგენს გრაფიკულ ნაწილს, რომელიც გამოკრულია მერიის შენობის ყველა სართულზე თვალსაჩინო ადგილებზე, მისი ასლი თან ერთვის გეგმას (იხილეთ დანართი N11.)

1.12. შეზღუდული შესაძლებლობის მქონე პირთა დაცვა. არსებული ნორმატიული რეგულაციების საფუძველზე, საგანგებო მართვის გეგმა ითვალისწინებს სპეციალურ მოქმედებებს შეზღუდული შესაძლებლობის მქონე პირთა დაცვის მიზნით, კერძოდ:

ა) შეზღუდული შესაძლებლობის მქონე პირთა იდენტიფიცირება და ინდივიდუალური საჭიროებების განსაზღვრა;

ბ) შეზღუდული შესაძლებლობის მქონე პირთა დაცვის მიზნით შენობის ადაპტირება (გასასვლელების, დროებითი თავშესაფრების, შენობიდან ევაკუირებული პირების უსაფრთხო განთავსების ადგილების მოწყობის თვალსაზრისით);

გ) შეზღუდული შესაძლებლობის მქონე პირთა ინდივიდუალური საჭიროებებიდან გამომდინარე, სხვა ზომების დაგეგმვა.

შეზღუდული შესაძლებლობის მქონე პირთა დაცვის მიზნით, გეგმის მზადყოფნის ღონისძიებები ითვალისწინებს, როგორც მათი ინფორმირების, ისე სამოქალაქო უსაფრთხოების სფეროში ცნობიერების ამაღლებისათვის სწავლების უზრუნველყოფას მათთვის ხელმისაწვდომი ფორმით.

II თავი

მუხლი 2. მუნიციპალიტეტის რისკების შეფასება

2.1. მუნიციპალიტეტის ტერიტორიაზე მოსალოდნელი საგანგებო სიტუაციის საფრთხეების ანალიზი.

2.1.1 საფრთხეებისა და რისკების შეფასება განხორციელდა საქართველოს მთავრობის დადგენილებით დამტკიცებული „2015-2018 წწ. საფრთხეების შეფასების ეროვნული დოკუმენტი“ (ნოემბერი 2015) საფუძველზე.

2.1.2. მოსალოდნელი საფრთხეების აღწერა:

ა) მუნიციპალიტეტის ტერიტორიის (ადგილის) სეისმური, გეოლოგიური, ჰიდროლოგიური, მეტეოროლოგიური, გეოპოლიტიკური, სოციალურ-ეკონომიკური და კლიმატურ-ეკოლოგიური ზოგადი დახასიათების საფუძველზე:

მუნიციპალიტეტის ტერიტორიაზე მოსალოდნელია: წყალდიდობა, მიწისძვრა, ტყის ხანძრები, მეწყერი, ქარიშხალი. იხ. დანართი N3.

2.2. საგანგებო სიტუაციის რისკის შეფასება.

2.2.1. რისკის შეფასების დრო:

2022 წლის 05 ივლისს რისკის შეფასების მიზნით ქობულეთის მუნიციპალიტეტში გაიმართა სამოქალაქო მრჩეველთა საბჭოს ფორმატში რისკის შემცირების ჯგუფის სამუშაო შეხვედრა, რომელსაც დაესწრნენ ადგილობრივი თვითმმართველობის წარმომადგენლები, მერიის და საკრებულოს თანამშრომლები, მერის წარმომადგენლები ტერიტორიულ ერთეულებში და დაინტერესებული პირები.

2.2.2. რისკის შეფასების მეთოდოლოგია: სტატისტიკურ-ალბათური, რომელიც ეფუძნება ისტორიულ ანალიზის და ზოგადად რისკის თვისობრივ შეფასებას. რისკის შემცირების ჯგუფის მიერ 10-10 ქულიანი სისტემებით შეფასებული იქნა მუნიციპალიტეტის ტერიტორიაზე მომხდარი ბუნებრივი მოვლენები და შეფასებისას გათვალისწინებული იქნა ამ მოვლენების მოხდენის ალბათობები და ზეგავლენა.

მომიებული იქნა პირველადი ინფორმაცია (სტიქიური მოვლენების ქრონოლოგია, შედეგების დეტალები და გამომწვევი მიზეზები) და მოხდა საგანგებო სიტუაციის საფრთხეთა იდენტიფიკაცია.

ამ პირველადი ინფორმაციის საფუძველზე გამოიკვეთა საგანგაშო ან ყურადსაღები ნიშნები, რომლებიც მიუთითებენ იმ პოტენციურად პრობლემატურ ტერიტორიებზე, სადაც საფრთხეების დეტალურად შესწავლის მიმართ საჭიროა შესაბამის სპეციალისტების ჩართვა და საფუძვლიანი შეფასების ჩატარება.

2.2.3 რისკის შეფასების შედეგები და აღწერა

ა) მუნიციპალიტეტის მასშტაბით იდენტიფიცირებული რისკები პრიორიტეტული საფრთხეების შესაბამისად:

N	საფრთხე	ალბათობა	ზეგავლენა	საერთო ქულა
1	მეწყერი	8	7	56
2	ქარიშხალი	7	6	42
3	წყალდიდობა	5	5	25

ბ) მერიის შენობისთვის იდენტიფიცირებული რისკები პრიორიტეტული საფრთხეების შეფასებისად:

N	საფრთხე	ალბათობა	ზეგავლენა	საერთო ქულა
1	ხანძარი	7	6	42
2	ქარიშხალი	6	6	36

III თავი

მუხლი 3. რისკების აღწერილობა/სცენარი

ქვემოთ ჩამოთვლილ დანართებში მოცემულია გამოვლენილი რისკების განვითარების სცენარები და სათითაო სცენარისათვის თითოეულ დანართში მითითებულია პრევენციის, მზადყოფნის, რეაგირების და აღდგენის ღონისძიებები.

დანართი N12 - მეწყერი

დანართი N13 - ქარიშხალი

დანართი N14 - წყალდიდობა

ქვემოთ ჩამოთვლილ დანართებში მოცემულია მერიის შენობაში გამოვლენილი შიდა საფრთხეებით გამოწვეული რისკების განვითარების სცენარები და სათითაო სცენარისათვის თითოეულ დანართში მითითებულია პრევენციის, მზადყოფნის, რეაგირების და აღდგენის ღონისძიებები.

დანართი N15 - ხანძარი მერიის შენობაში

დანართი N15 - ქარიშხალი

IV თავი

მუხლი 4. გეგმის დანართები

გეგმის დანართები წარმოდგენილია ცხრილი 3-ის სახით:

ცხრილი 3.

დან. №	დანართის დასახელება
1	სახელმძღვანელო საკანონმდებლო აქტების ჩამონათვალი
2	მუნიციპალიტეტის დეტალური მონაცემები
3	მუნიციპალიტეტის რუკა მასზე დატანილი საფრთხეებისა და საშიშროების ზონაში მოქცეული დასახლებების აღნიშვნით
4	შტაბის წევრები, მათი საკურატორო საგანგებო დახმარების ფუნქციები და ამოცანები
5	საგანგებო შტაბის შეტყობინების სქემა
6	მუნიციპალიტეტის საგანგებო მართვის საკომუნიკაციო სქემა
7	სახანძრო-სამაშველო ძალებისა აღჭურვილობის ჩამონათვალი
8	სხვა რეაგირების ძალებისა და მათი აღჭურვილობის ჩამონათვალი
9	დამხმარე ორგანიზაციების ჩამონათვალი
10	მუნიციპალიტეტის საევაკუაციო რუკები
11	მერიის შენობის ევაკუაციის გეგმა
12	მეწყერი
13	ქარიშხალი
14	წყალდიდობა
15 ¹	ხანძარი მერიის შენობაში (შიდა საფრთხე)
15 ²	ქარიშხალი (შიდა საფრთხე)
16	ქალაქ ქობულეთის მიწათსარგებლობის გენერალური გეგმა, თემატური რუკები, საინჟინრო ქსელები, წყალმომარაგება, სანიაღვრე ქსელები, ელექტრო მომარაგება.

სახელმძღვანელო საკანონმდებლო აქტების ჩამონათვალი

1. საქართველოს კანონი „სამოქალაქო უსაფრთხოების შესახებ“;
2. საქართველოს კანონი „ეროვნული უსაფრთხოების პოლიტიკის დაგეგმვისა და კოორდინაციის წესის შესახებ“;
3. საქართველოს ორგანული კანონი „ადგილობრივი თვითმმართველობის კოდექსი“;
4. საქართველოს კანონი „გარემოს დაცვის შესახებ“;
5. საქართველოს კანონი „ბირთვული და რადიაციული უსაფრთხოების შესახებ“;
6. საქართველოს მთავრობის 2015 წლის 24 სექტემბრის N508 დადგენილება „სამოქალაქო უსაფრთხოების ეროვნული გეგმის დამტკიცების შესახებ“;
7. საქართველოს მთავრობის 2017 წლის 6 ოქტომბრის N453 დადგენილება „საგანგებო სიტუაციის რისკის მართვის გეგმის მომზადების წესების შემუშავების შესახებ“;
8. საქართველოს მთავრობის 2017 წლის 6 ოქტომბრის N452 დადგენილება „საგანგებო მართვის გეგმის მომზადების წესების შემუშავების შესახებ“;
9. საქართველოს მთავრობის 2015 წლის 23 ივლისის N371 დადგენილება „საქართველოში სახელმწიფო სახანძრო და სამოქალაქო უსაფრთხოების ზედამხედველობის განხორციელების შესახებ დებულების დამტკიცების თაობაზე“;
10. საქართველოს მთავრობის 2017 წლის 11 იანვრის N4 დადგენილება „საქართველოს კატასტროფის რისკის შემცირების 2017-2020 წლების ეროვნული სტრატეგიისა და მისი სამოქმედო გეგმის დამტკიცების შესახებ“;
11. საქართველოს მთავრობის 2016 წლის 22 აპრილის N195 დადგენილება „ზღვაში ნავთობის დაღვრაზე რეაგირების ეროვნული გეგმის დამტკიცების თაობაზე“;
12. საქართველოს მთავრობის 2016 წლის 9 მარტის N119 დადგენილება „სახანძრო დაცვის დანაყოფების შენობა-ნაგებობების დაპროექტების ნორმების შესახებ ტექნიკური რეგლამენტის დამტკიცების თაობაზე“;
13. საქართველოს მთავრობის 2014 წლის 14 იანვარის №51 დადგენილება „ტექნიკური რეგლამენტის - „სამოქალაქო უსაფრთხოების საინჟინრო-ტექნიკური ღონისძიებების“ დამტკიცების თაობაზე“;
14. საქართველოს მთავრობის 2010 წლის 4 ივნისის N153 დადგენილება „საგანგებო სიტუაციებზე რეაგირების ძალების წესდების დამტკიცების შესახებ“;
15. საქართველოს მთავრობის 2010 წლის 4 ივნისის N154 დადგენილება „უსაფრთხოების დეკლარაციის წარდგენის წესის შესახებ ინსტრუქციის დამტკიცების თაობაზე“;
16. საქართველოს მთავრობის 2015 წლის 23 ივლისის N370 დადგენილება „სახანძრო უსაფრთხოების წესებისა და პირობების შესახებ ტექნიკური რეგლამენტის დამტკიცების თაობაზე“;
17. საქართველოს მთავრობის 2018 წლის 27 ნოემბრის №577 დადგენილება „სამოქალაქო უსაფრთხოების სფეროს მოხალისეთა წესდების დამტკიცების შესახებ“;
18. საქართველოს მთავრობის 2020 წლის 23 სექტემბრის N590 დადგენილება „ინციდენტისა და საგანგებო სიტუაციის კლასიფიკაციის წესის დამტკიცების შესახებ“;
19. საქართველოს მთავრობის 2021 წლის 4 თებერვლის №48 დადგენილება „მუნიციპალიტეტის უსაფრთხოების პასპორტის შემუშავების წესის დამტკიცების შესახებ“.

მუნიციპალიტეტის ზოგადი დახასიათება

მაჩვენებლის დასახელება	მაჩვენებლები	
	მაჩვენებლის რაოდენობა	მაჩვენებლები დამატებითი ინფორმაცია
1. ტერიტორიის ფართობი, კმ ²	720 კმ ²	
2. მოსახლეობის საერთო რაოდენობა/მათ შორის ქალაქების, ათასი ადამიანი	70 737	
3. დასახლებული პუნქტების რაოდენობა/მათ შორის ქალაქები	1 ქალაქი, 2 დაბა, 48 სოფელი	
6. მოსახლეობის სიმჭიდროვე, ადამიანი/კმ ²	99,4	
7. საგანმანათლებლო და სკოლამდელი აღზრდის დაწესებულებათა რაოდენობა/მათ შორის სოფლებში	სულ: 78 მათ შორის: ბაღი: 29, სკოლა 49	სულ: სკოლა -12325 ბავშვი პერსონალი: 1778 ბაღი : 2400 ბავშვი, პერსონალი 598 კოლეჯი: სტუდენტი 890, პერსონალი 164
8. სამედიცინო დაწესებულებების რაოდენობა/მათ შორის სოფლებში	16	მათ შორის სოფლებში 13
9. საგანმანათლებლო დაწესებულებების რაოდენობა/მათ შორის სოფლებში	181	0
10. სამედიცინო პერსონალის რაოდენობა/მათ შორის სოფლებში	354	107
11. ადამიანთა მასობრივი თავშესაფრის ადგილების რაოდენობა (კულტურულ-სპორტული, საკულტო და რიტუალური დაწესებულებები, ავტოსადგომები, ვაგზონები და ა.შ.	238	
12. საგანგებო სიტუაციების რაოდენობა წელიწადში, ერთეული, მათ შორის: - ტექნოგენური ხასიათის	ა-1033	

- ბუნებრივი ხასიათის	ბ-230	
13. საგანგებო სიტუაციებით გამოწვეული ზარალის ოდენობა წელიწადში, ათასი ლარი, მათ შორის: - ტექნოგენური ხასიათის - ბუნებრივი ხასიათის	586804 ა) 34065 ბ) 552 739	
14. საგანგებო სიტუაციების მიხედვით გარდაცვლილთა რაოდენობა, ადამიანი, მათ შორის: - სატრანსპორტო ავარიების შედეგად - საწარმოო ავარიების შედეგად - ხანძრის შედეგად - ბუნებრივი ხასიათის საგანგებო სიტუაციების შედეგად	-4 -0 -0 -0	
15. შრომისუნარიანი მოსახლეობის რაოდენობა, ათასი ადამიანი	21368	
16. დასაქმებული მოსახლეობის რაოდენობა, ათასი ადამიანი / შრომისუნარიანი მოსახლეობის %, მათ შორის: - წარმოებაში - მომსახურების სფეროში	1822 2629	
17. შრომისუნარო მოსახლეობის რაოდენობა, მათ შორის: პენსიონერთა საერთო რაოდენობა, ათასი ადამიანი, მათ შორის: - ასაკის მიხედვით - ინვალიდი (შ.მ.მ.პ.) - 6-წლამდე ასაკის ბავშვების რაოდენობა - 70 წლის ასაკის ზევით ადამიანების რაოდენობა	751 2786 2845	
18. რკინიგზის საერთო სიგრძე, კმ. მათ შორის / საერთო სარგებლობის	37,225 კმ	
19. საავტომობილო გზების საერთო სიგრძე, კმ. მათ შორის / საერთო სარგებლობის / მყარ საფარიანი	900.71 კმ	
20. დასახლებული პუნქტების რაოდენობა, რომელთა მისასვლელი გზა გრუნტისაა / საერთო რაოდენობის %	არ მიგვიღია ინფორმაცია	
21. სატელეფონო კავშირის არმქონე (მიუწვდომელია მობილური ქსელისათვის) დასახლებული პუნქტების რაოდენობა / საერთო რაოდენობის %	8	

<p>22. ადმინისტრაციული დანაყოფები, რომელთა ფარგლებშიც განთავსებულია გამორეცხვის, დატბორვის, ზევის, მეწერის და სხვა რისკის ქვეშ მყოფი რკინიგზის უბნები</p>	<p>(მაგთი? არ მიგვიღია ინფორმაცია)</p> <p>1. მეწერი: მახინჯაური-რაქვი კმ 10 პკ 1 რაქვი-ქობულეთი კმ 17 პკ 10 რაქვი-ქობულეთი კმ 18 პკ 7-9 რაქვი-ქობულეთი კმ 19 პკ 1</p> <p>2. მიწის ჩამოწოლა: მახინჯაური-რაქვი კმ 9 პკ 9-10 რაქვი-ქობულეთი კმ 18 პკ 1-2 რაქვი-ქობულეთი კმ 18 პკ 3-4</p> <p>3. გამორეცხვა:</p>

	<p>მზინჯაური- ჩაქვი კმ 10 პკ 3 ჩაქვი- ქობულეთი კმ 19 პკ 1-2 ჩაქვი- ქობულეთი კმ 19 პკ 4-5</p>
<p>23. ადმინისტრაციული დანაყოფები, რომელთა ფარგლებშიც განთავსებულია გამორეცხვის, დატბორვის, ზეგვის, მეწყრის და სხვა რისკის ქვეშ მყოფი საავტომობილო გზების უბნები</p>	<p>1 ცხემვანა- ხინოწმინდა-ს მიმართულება</p>
<p>24. სავტომობილო ხიდების რაოდენობა</p>	<p>75</p>
<p>25. სარკინიგზო ხიდების რაოდენობა</p>	<p>59</p>
<p>26. პორტების რაოდენობა და ჩამონათვალი</p>	<p>0</p>
<p>27. არხებისა და მათზე ჩამკეტების რაოდენობა</p>	<p>არხი-49 ჩამკეტი-1</p>
<p>28. აეროპორტებისა და მფრინავი აპარატის დასაჯდომი მოედნების რაოდენობა და ადგილმდებარეობა</p>	<p>0</p>
<p>29. მაგისტრალური მილსადენების სიგრძე, კმ. მათ შორის: - ნავთობსადენი - გაზსადენი - და სხვა</p>	<p>არ მიგვიღია ინფორმაცია</p>
<p>30. ელექტროგადამცემი ხაზების სიგრძე, კმ</p>	<p>110 კვ 47.3 კმ 35 კვ 45 კმ</p>
<p>31. აგარიული შენობა-ნაგებობების რაოდენობა</p>	<p>60</p>
<p>32. სამოქალაქო თავდაცვის ნაგებობების (თავშესაფრების) რაოდენობა</p>	<p>2</p>
	<p>მოცემულია დანართი სახით არ ფუნქციონირებს</p>

საგანგებო შტაბის წევრების ფუნქცია-მოვალეობები

1. შტაბის უფროსი

საგანგებო შტაბის უფროსი პასუხისმგებელია საგანგებო სიტუაციისა მართვის და სამოქალაქო თავდაცვის ორგანიზებაზე. რეაგირების ძალების მუდმივ მზადყოფნაზე და შესაბამისი ღონისძიებების გატარებაზე მშვიდობიან და ომის შემთხვევაში.

საერთო მოვალეობები:

- მუნიციპალიტეტის საგანგებო სიტუაციებზე მზადყოფნისა და რეაგირების ღონისძიებების გატარება, ასევე საგანგებო მართვის გეგმის შედგენა და მისი ამოქმედება საგანგებო სიტუაციების დროს;
- საგანგებო სიტუაციების დროს საგანგებო ვითარების შეფასება და მის საფუძველზე საგანგებო სიტუაციებზე რეაგირებისა და აღდგენითი სამუშაოების მართვა;
- შტაბის წევრებისა და მოსახლეობისათვის საშიშროების შესახებ შეტყობინება და შესაბამისი ქმედებების ორგანიზება;
- მართვის, კავშირგაბმულობისა და შეტყობინების ორგანიზება;
- შტაბში მოხალისეთა ფორმირებების ჩამოყალიბება, მათი აღჭურვა და მომზადება;
- ჯგუფებისათვის ინდივიდუალური დაცვის საშუალებების მომარაგება, ექსპლუატაციისათვის მზადყოფნის უზრუნველყოფა, შენახვა და საჭიროების შემთხვევაში ორგანიზებული გაცემა;
- მოსახლეობის დროული ევაკუაცია უსაფრთხო ადგილებში;
- საგანგებო სიტუაციის ზონიდან მიღებული ინფორმაციის საფუძველზე საგანგებო სიტუაციების შედეგების სალიკვიდაციო, საძიებო-სამაშველო და სხვა გადაუდებელი ღონისძიებების განხორციელება, საჭირო საავარიო-სამაშველო ძალებისა და საშუალების განსაზღვრას/დაზუსტება. საგანგებო სიტუაციის შემთხვევაში მოსახლეობის შეფარების ორგანიზება დამცავ ნაგებობებში;
- საგანგებო სიტუაციებზე მზადყოფნის ამაღლების მიზნით პრევენციული და მზადყოფნის ღონისძიებებისათვის პრევენციული ქმედებების ორგანიზება.

საგანგებო სიტუაციის წარმოშობისას:

საერთო მოვალეობებთან ერთად უზრუნველყოფს რეაგირების ღონისძიებათა კოორდინირებას და მოსახლეობის ევაკუაციის ღონისძიებებს.

რეაგირების ღონისძიებათა კოორდინირების სფეროში ძირითადი ფუნქცია/ამოცანებია:

- საძიებო-სამაშველო, საავარიო-აღდგენითი სამუშაოების განხორციელების კოორდინაცია;
- საძიებო-სამაშველო, საავარიო-სამაშველო და სახანძრო-სამაშველო და საავარიო-აღდგენითი სამუშაოების შესასრულებლად საჭირო ძალებისა და საშუალებების მზადყოფნის უზრუნველყოფა;
- ადგილობრივ დონეზე სახანძრო-სამაშველო მორეაგირე ფორმირებების ჩაბმა საგანგებო სიტუაციების სალიკვიდაციო სამუშაოებში.

რეაგირების ღონისძიებების კოორდინირების ფარგლებში პასუხისმგებელია:

- ოპერატიულ სამაშველო მოქმედებაზე;

- საავარიო-სამაშველო, სახანძრო-სამაშველო, საძიებო-სამაშველო და გადაუდებელი აღდგენითი სამუშაოების ძალებისა და საშუალებების საგანგებო სიტუაციების ზონაში გადანაწილებაზე;
- დაზიანების მაშტაბების, დაზარალებულთა რაოდენობის დადგენას, ასევე საინჟინრო და სპეციალიზირებული ტექნიკის რაოდენობის განსაზღვრასა და მათ სამაშველო სამუშაოებში ჩაბმასზე;
- პირველადი სამედიცინო დახმარების მხარდაჭერას და მძიმე ავადმყოფების სხვა ქალაქებში გადაყვანის ღონისძიებების შემუშავებაზე;
- საგანგებო სიტუაციის ზონის იდენტიფიცირებაზე, შემოფარგვლასა და იზოლირებაზე;
- საგანგებო სიტუაციის ლოკალიზაციის სამუშაოებზე;
- ხანძრის ქრობის სამუშაოებზე.

ზემოაღნიშნული ფუნქციების განხორციელებისას დამხმარე ორგანიზაციები და მათი ფუნქციებია:

საქართველოს შინაგან საქმეთა სამინისტროს აჭარის ავტონომიური რესპუბლიკის პოლიციის დეპარტამენტის ქობულეთის რაიონული სამმართველო

- ამყარებს საზოგადოებრივ წესრიგს და აკონტროლებს საგანგებო სიტუაციის ზონაში ავტოტრანსპორტის შესვლას, გარდა სპეციალური მანქანებისა, შემოფარგვლავს და იცავს პერიმეტრს, აწარმოებს ბრძოლას მარადიურობის წინააღმდეგ.

სამხედრო აღრიცხვის, გაწვევისა და მობილიზაციის სამსახური - ორგანიზებას უწევს სამხედრო რეზერვისტების მობილიზებას.

ჯანმრთელობის დაცვისა და სოციალურ საკითხთა სამსახური - დაზარალებულთათვის პირველადი სამედიცინო დახმარების აღმოჩენას და სამედიცინო პუნქტებში გადაყვანას.

ეკონომიკის, ქონების მართვისა და სოფლის განვითარების სამსახური ახორციელებს:

საგანგებო სიტუაციებზე რეაგირების ღონისძიებებში ჩაბმული ძალების შესაბამისი

ტრანსპორტით უზრუნველყოფას საქართველოს კანონმდებლობით დადგენილი წესით;

ადმინისტრაციული სამსახური საგანგებო სიტუაციების მართვის ორგანოების, რეაგირების ძალების ფორმირების, ჯგუფებისა და სხვა მონაწილე უწყებების კავშირით უზრუნველყოფას;

ინფრასტრუქტურის სამსახური - უზრუნველყოფს საგანგებო სიტუაციების ზონებში ენერგომომარაგების კომუნიკაციებზე საავარიო-აღდგენითი ჯგუფების მუშაობას. ცხოველების ევაკუაცია.

მოსახლეობის ევაკუაციის ღონისძიებების სფეროში ძირითადი ფუნქცია-ამოცანებია:

- მოსახლეობის ევაკუაციის უზრუნველყოფის ძირითადი ღონისძიებების შემუშავება და მათი განხორციელების კოორდინაცია;
- საევაკუაციო მიმღები და გამანაწილებელი პუნქტების გაშლის ორგანიზება;
- ტრანსპორტირების უზრუნველყოფა;
- საევაკუაციო მარშრუტებზე უსაფრთხოების უზრუნველყოფა;
- მოსახლეობის შეტყობინება და ინფორმირება;
- ევაკუირებულთა სამედიცინო უზრუნველყოფა;
- ენერგო უზრუნველყოფა;
- ცხოველების ევაკუაცია.

მოსახლეობის ევაკუაციის ღონისძიებების უზრუნველყოფის სფეროში, საგანგებო სიტუაციების მართვის სამსახურის ქობულეთის სახანძრო-სამაშველო სამმართველოს კოორდინაციით და დახმარებით:

- ორგანიზებას უწევს მოსახლეობის რაოდენობის განსაზღვრა-დაზუსტებას მოწყვლადი ჯგუფების შესაბამისად მათი ოპერატიულად ევაკუაციის მიზნით;
- მუდმივი კავშირშია საევაკუაციო შემკრებ და გამანაწილებელ პუნქტებთან (არსებობის შემთხვევაში შუალედურ საევაკუაციო პუნქტებთან);
- აზუსტებს ევაკუირებულთა განთავსების მიზნით უსაფრთხო ზონას, მოძრაობის მარშრუტს, ჩასხდომისა და გადმოსხდომის ადგილებს;
- ორგანიზებას უკეთებს აღრიცხვიანობას ავტოტრანსპორტზე, რომელიც გამოყენებულია ევაკუირებულთა გადასაცვანად;
- ორგანიზებას უწევს ევაკუირებულთა მომარაგებას პირველადი მოხმარების ნივთებით;
- ჩასახლების ადგილებში ჩასვლის შემდეგ ორგანიზებას უწევს ევაკუირებულთა დროულ დაბინავებას და მათ ყოველმხრივ უზრუნველყოფას.
- ევაკუაციის გამოცხადების შემთხვევაში ვალდებულია:
 - ✓ დროულად შეატყობინოს მოსახლეობას ევაკუაციის დაწყება;
 - ✓ დროულად გააგზავნოს შემკრებ საევაკუაციო პუნქტზე თავისი წარმომადგენელი;
 - ✓ ორგანიზება გაუწიოს მოსახლეობის თავშესაფრებში განთავსებას, დროებითი თავშესაფრების (საველე „კარგების ქალაქის“) შექმნას, ასევე ამ მიზნით სახვადასხვა ობიექტების შენობა-ნაგებობების გამოყენებას;
 - ✓ ევაკუირებულთა კვებით უზრუნველყოფას მობილური კვების პუნქტების მეშვეობით; პირველადი მოხმარების საგნების მიწოდებას;
 - ✓ იმ პირების გამოვლენას, რომლებიც საჭიროებენ განსხვავებულ სპეციალიზირებულ დახმარებას (შეზღუდული შესაძლებლობის პირები, სხვა ენაზე მოსაუბრე მოსახლეობა);
 - ✓ კოორდინირება გაუწიოს მოსახლეობისადმი სამედიცინო მომსახურებას.

ზემოაღნიშნული ფუნქციების განხორციელებისას დამხმარე ორგანიზაციები და მათი ფუნქციებია:

საქართველოს შინაგან საქმეთა სამინისტროს აჭარის ავტონომიური რესპუბლიკის პოლიციის დეპარტამენტის ქობულეთის რაიონული სამმართველო

უზრუნველყოფს "ხმამალა მოლაპარაკე" საშუალებით აღჭურვილი ავტომანქანის გამოყენებით მოსახლეობის ინფორმირებას, ევაკუაციის მარშრუტებზე და განსახლების ადგილებში საზოგადოებრივი წესრიგის დაცვას;

ქობულეთის მუნიციპალიტეტის მერიის ჯანმრთელობის დაცვისა და სოციალურ საკითხთა სამსახური - უზრუნველყოფს ევაკუირებული ადამიანების ჯანმრთელობისა და სოციალური მდგომარეობის დაცვის კოორდინაციას, ასევე სამედიცინო პუნქტების გახსნას და სამედიცინო პერსონალით უზრუნველყოფას.

სსიპ იუსტიციის სახლის ქობულეთის საზოგადოებრივი ცენტრი- მოქალაქეებზე, რომელთაც საგანგებო სიტუაციების შედეგად დაკარგეს პირადობის დამადასტურებელი დოკუმენტი, გასცემს შესაბამის საბუთებს კანონმდებლობით დადგენილი წესით.

ქობულეთის მუნიციპალიტეტის მერიის განათლების კულტურის, სპორტის, ტურიზმისა და გენდერული თანასწორობის სამსახური - შეიმუშავებს და ახორციელებს მოსწავლეთა და სტუდენტთა საევაკუაციო ღონისძიებებს და უზრუნველყოფს დროებითი მოძრავი სკოლების ფუნქციონირებას.

ზედამხედველობის სამსახური:

ევაკუირებულთა კვებით უზრუნველყოფას მობილური კვების პუნქტების ორგანიზება.

ადმინისტრაციული სამსახური უზრუნველყოფს:

- საგანგებო სიტუაციების დროს კავშირგაბმულობის შეუფერხებელ ფუნქციონირებას; ეკონომიკის, ქონების მართვისა და სოფლის განვითარების სამსახური;
- საგანგებო სიტუაციების ზონიდან მოსახლეობის ევაკუაციის მიზნით საჭირო საავტომობილო ტრანსპორტის მობილიზებას.

ინფრასტრუქტურის სამსახური - უზრუნველყოფს საგანგებო სიტუაციების დროს საევაკუაციო გზების გაწმენდას, საგზაო ინფრასტრუქტურის მონიტორინგს.

საფინანსო-საბიუჯეტო სამსახური - ფინანსური უზრუნველყოფა.

საქართველოს წითელი ჯვრის საზოგადოება - უზრუნველყოფს მოხალისე ფორმირებების კოორდინაციას.

2. შტაბის უფროსის მოადგილე მატერიალურ-ტექნიკური უზრუნველყოფის დარგში

მატერიალურ-ტექნიკური უზრუნველყოფის სფეროში ძირითადი ამოცანებია:

- მატერიალურ-ტექნიკური უზრუნველყოფის ძირითადი ღონისძიებების შემუშავება და განხორციელების კოორდინაცია;
- ტრანსპორტითა და კავშირგაბმულობით უზრუნველყოფა;
- მატერიალურ-ტექნიკური საშუალებების დაცვის უზრუნველყოფა.

შტაბის უფროსის მოადგილე მატერიალურ-ტექნიკურ მომარაგების დარგში (მუნიციპალიტეტის მერი) კოორდინაციას უწევს საგანგებო სიტუაციის წარმოშობისას მატერიალურ-ტექნიკური უზრუნველყოფას, რაც გულისხმობს მუნიციპალიტეტის მერიის საფინანსო-საბიუჯეტო სამსახურთან კოორდინაციით და დახმარებით შემდეგი ქმედებების განხორციელებას:

- საგანგებო სიტუაციების დროს საჭირო მატერიალურ-ტექნიკური რესურსებისა და ინდივიდუალური დაცვის საშუალებების რაოდენობის განსაზღვრას;
- საძიებო-სამაშველო, საავარიო-სამაშველო და სხვა გადაუდებელ სამუშაოებში მატერიალურ-ტექნიკური რესურსების განსაზღვრას;
- საგანგებო სიტუაციების ზონაში პირველადი მოხმარების ნივთებისა და სასიცოცხლო უზრუნველყოფის საშუალებების მობილიზების (კარგები, თბილი ტანსაცმელის კომპლექტი, საბნები, ინდივიდუალური აფთიაქები და სხვ.) ორგანიზებას;
- დაზიანების ზონებში სამაშველო, საავარიო-აღდგენითი სამუშაოების და მომუშავე ტექნიკის საწვავ-საპოხი მასალების მარაგების შექმნის ორგანიზებას;
- დაზარალებული მოსახლეობის სამედიცინო დახმარების და მათი დროებით განსახლების ადგილებში წყლით, კვებით, სურსათითა და პირველადი მოხმარების სამრეწველო საქონლით მომარაგებისათვის მარაგების შექმნას;
- მომარაგების მოძრავი პუნქტების შექმნის ორგანიზებას;
- დაზიანების ზონებში სპეციალური რეზერვების საწყობების ორგანიზებას.

ზემოაღნიშნული ფუნქციების განხორციელებისას დამხმარე ორგანიზაციები და მათი ფუნქციებია:

საგანგებო სიტუაციების მართვის სამსახურის ქობულეთის სახანძრო-სამაშველო სამმართველო

– კოორდინირებას უწევს მატერიალურ-ტექნიკური რეზერვების მარაგების განაწილებას;

- საქართველოს შინაგან საქმეთა სამინისტროს აჭარის ავტონომიური რესპუბლიკის პოლიციის დეპარტამენტის ქობულეთის რაიონული სამმართველო უზრუნველყოფს:
- ახორციელებს მატერიალური რესურსების ტრანსპორტირების დროს მოძრაობის მარშრუტებზე ტრანსპორტის დაუბრკოლებელი გადაადგილებისა და საზოგადოებრივი წესრიგის უზრუნველყოფას;
 - ეკონომიკის, ქონების მართვისა და სოფლის განვითარების სამსახური
 - მატერიალური რესურსების გადაადგილება და ტრანსპორტით უზრუნველყოფის კოორდინირება;
- საქართველოს წითელი ჯვრის საზოგადოება - ჰუმანიტარული უზრუნველყოფა.

3. შტაბის წევრი საზოგადოებრივი წესრიგისა და მატერიალური ფასეულობის დაცვის უზრუნველყოფის დარგში

საზოგადოებრივი წესრიგისა და მატერიალური ფასეულობების დაცვის სფეროში ძირითადი ამოცანებია:

- საზოგადოებრივი წესრიგისა და მატერიალური ფასეულობის დაცვის უზრუნველყოფის ძირითადი ღონისძიებების შემუშავება და მათი განხორციელების კოორდინირება;
- საზოგადოებრივი წესრიგისა და მატერიალური ფასეულობის დაცვის მიზნით ძალებისა და საშუალებების მზადყოფნის უზრუნველყოფა.

შტაბის წევრი საქართველოს შინაგან საქმეთა სამინისტროს აჭარის ავტონომიური რესპუბლიკის პოლიციის დეპარტამენტის ქობულეთის რაიონული სამმართველო უზრუნველყოფს: საგანგებო სიტუაციის წარმოშობისას პასუხისმგებელია საზოგადოებრივი წესრიგისა და მატერიალური ფასეულობების დაცვაზე, რაც გულისხმობს აღნიშნული ღონისძიებების მართვას შსს სამინისტროს სსიპ დაცვის პოლიციის დეპარტამენტის, აჭარის დაცვის პოლიციის სამმართველოს ქ. ქობულეთის განყოფილებასთან ერთად.

ზემოაღნიშნული ფუნქციების განხორციელებისას დამხმარე ორგანიზაციები და მათი ფუნქციებია:

საგანგებო სიტუაციების მართვის სამსახურის ქობულეთის სახანძრო-სამაშველო სამმართველო დახმარებას უწევს რათა მოხდეს იმ ობიექტების, მარშრუტების, ავტოკოლონებისა და ტერიტორიების იდენტიფიცირება, რომლებსაც საგანგებო სიტუაციების შედეგების ლიკვიდაციის დროს პრიორიტეტული და განმსაზღვრელი მნიშვნელობა ენიჭება.

4. შტაბის წევრის

კავშირგაბმულობისა და შეტყობინების ღონისძიებების უზრუნველყოფა

- კავშირგაბმულობისა და შეტყობინების უზრუნველყოფის ძირითადი ამოცანებია:
- კავშირგაბმულობისა და შეტყობინების უზრუნველყოფის ძირითადი ღონისძიებების შემუშავება და მათი განხორციელების კოორდინაცია;
 - ელექტრონული კომუნიკაციების, საფოსტო კავშირის და მაუწყებლობის საშუალებების მზადყოფნის უზრუნველყოფა;

- ინფორმაციული ტექნოლოგიების რესურსების დაცვა, აღდგენა და უწყვეტობის უზრუნველყოფა;
- მოსახლეობის ინფორმირება საგანგებო სიტუაციების შესახებ.

ადმინისტრაციული სამსახური ძირითად ამოცანებთან ერთად, მუნიციპალიტეტში არსებულ კავშირგაბმულობის ოპერატორებთან კოორდინაციით უზრუნველყოფს საგანგებო სიტუაციისას ელექტრონულ კომუნიკაციას, უზრუნველყოფს საგანგებო სიტუაციების დროს კავშირგაბმულობისა და შეტყობინებების ხარისხის დონის შეფასებასა და აღდგენისთვის მზადყოფნას, მონიტორინგის წარმოებას და ინფორმაციის მიწოდებას საგანგებო შტაბისათვის.

ზემოაღნიშნული ფუნქციების განხორციელებისას დამხმარე ორგანიზაციები და მათი ფუნქციებია:

ადმინისტრაციული სამსახური - შტაბის წევრების შეტყობინება და შეკრების ორგანიზება; საგანგებო სიტუაციების მართვის სამსახურის ქობულეთის სახანძრო-სამაშველო სამმართველო

- დახმარებას უწევს საგანგებო სიტუაციების თავიდან აცილების, მათი შედეგების ლიკვიდაციის დაგეგმვის და მართვის სფეროში კავშირგაბმულობისა და შეტყობინების უზრუნველყოფის ღონისძიებების განხორციელებაში;

საქართველოს შინაგან საქმეთა სამინისტროს აჭარის ავტონომიური რესპუბლიკის პოლიციის დეპარტამენტის ქობულეთის რაიონული სამმართველო უზრუნველყოფს:

- უზრუნველყოფს საგანგებო სიტუაციების დროს „ხმამაღლა მოლაპარაკე“ საშუალებით მოწყობილი ავტომანქანებით მოსახლეობის ინფორმირებას;

შსს სამინისტროს სსიპ დაცვის პოლიციის დეპარტამენტის, აჭარის დაცვის პოლიციის სამმართველოს ქ. ქობულეთის განყოფილება;

უზრუნველყოფს, წინასწარ განსაზღვრული გეგმით, საგანგებო სიტუაციებში ელექტრონული კომუნიკაციების, საფოსტო კავშირის და ტელერადიომაუწყებლობის სტრატეგიულად მნიშვნელოვანი ობიექტების დაცვას;

5. შტაბის წევრის

სატრანსპორტო უზრუნველყოფა

სატრანსპორტო უზრუნველყოფის ძირითადი ამოცანებია:

- სატრანსპორტო უზრუნველყოფის ძირითადი ღონისძიებების შემუშავება და მათი განხორციელების კოორდინაცია;
- საგანგებო სიტუაციების დროს გამოსაყენებელი საავტომობილო საშუალებების მზადყოფნის უზრუნველყოფა;
- ტრანსპორტის მოძრაობის რეგულირება და დაცვის უზრუნველყოფა.

ეკონომიკის, ქონების მართვისა და სოფლის განვითარების სამსახური ძირითად ამოცანებთან ერთად, პასუხისმგებელია საგანგებო სიტუაციის წარმოშობისას სატრანსპორტო უზრუნველყოფაზე, ადმინისტრაციულ სამსახურთან კოორდინაციით, რაც გულისხმობს საგანგებო სიტუაციების ზონიდან უსაფრთხო განთავსების ზონებში მოსახლეობის

ევაკუაციისთვის შესაბამისი საშუალებების მობილიზებას, დაზარალებული მოსახლეობის სურსათით უზრუნველყოფის მიზნით შესაბამისი ავტოტრანსპორტის მობილიზებას, საგანგებო სიტუაციების ზონიდან უსაფრთხო ზონაში შესაბამისი ტრანსპორტით მატერიალური ფასეულობის გატანას, საავარიო-სამაშველო, სამიებო-სამაშველო და საავარიო-ადდგენითი სამუშაოების ეფექტიანად შესრულებისათვის საინჟინრო ავტოტრანსპორტისა და ტექნიკის მობილიზების ხელშეწყობას, შესაბამისი ავტოტრანსპორტის მობილიზებას ცხოველთა ევაკუაციისათვის.

ზემოაღნიშნული ფუნქციების განხორციელებისას დამხმარე ორგანიზაციები და მათი ფუნქციებია:

საგანგებო სიტუაციების მართვის სამსახურის ქობულეთის სახანძრო-სამაშველო სამმართველო-კოორდინირებას უწევს სატრანსპორტო უზრუნველყოფის სისტემას;

საქართველოს შინაგან საქმეთა სამინისტროს აჭარის ავტონომიური რესპუბლიკის პოლიციის დეპარტამენტის ქობულეთის რაიონული სამმართველო უზრუნველყოფს:

- უზრუნველყოფს საგანგებო სიტუაციების ზონებში სატრანსპორტო მოძრაობის რეგულირებას და ევაკუაციის მარშრუტებზე უსაფრთხო გადაადგილებას;

ინფრასტრუქტურის სამსახური განსაზღვრავს და შესაბამისად, აწვდის ინფორმაციას შტაბს ქობულეთის მუნიციპალიტეტის ტერიტორიაზე საგანგებო სიტუაციების დროს რეკომენდებული საავტომობილო გზებისა და მიმართულებების მითითებით შესაძლებელი მარშრუტების შესახებ;

ქობულეთის მუნიციპალიტეტის მერიის საფინანსო-საბიუჯეტო სამსახური უზრუნველყოფს საგანგებო სიტუაციების დროს საჭიროებიდან გამომდინარე, ტრანსპორტირებისათვის საჭირო ხარჯების დასაფინანსებლად რესურსის მოძიებასა და შესაბამის უწყებებთან ერთად ტრანსპორტირებასთან დაკავშირებული ხარჯების ანაზღაურების სქემების ფორმირების შემუშავებაში მონაწილეობას.

6. შტაბის წევრის

სამედიცინო უზრუნველყოფა

სამედიცინო უზრუნველყოფის ძირითადი ამოცანებია:

- სამედიცინო უზრუნველყოფის ძირითადი ღონისძიებების შემუშავება და განხორციელების კოორდინაცია. საგანგებო სიტუაციების დროს სამედიცინო ძალებისა და საშუალებების მზადყოფნის უზრუნველყოფა;
- გარდაცვლილთა აღრიცხვა;
- სამედიცინო ტრანსპორტის უზრუნველყოფა.

შტაბის წევრი ჯანმრთელობისა და სოციალური დაცვის სამსახური ძირითად ამოცანებთან ერთად პასუხისმგებელია და საგანგებო სიტუაციის წარმოშობისას უზრუნველყოფს:

- სამედიცინო უზრუნველყოფის ღონისძიებების ორგანიზებას ადგილობრივ დონეზე შესაბამისი სამედიცინო დაწესებულებების მეშვეობით, საქართველოს კანონმდებლობით დადგენილი წესით;
- საგანგებო სიტუაციების ზონაში, მოსახლეობის ჯანმრთელობის მონიტორინგს;
- გადაუდებელი სამედიცინო მომსახურების გაწევის ორგანიზებას;
- დაზარალებულთა დანიშნულების პუნქტებში გადაყვანის ორგანიზებას
- სამედიცინო საშუალებების, მედიკამენტების, სისხლის მარაგების მობილიზების ორგანიზებას.

ზემოაღნიშნული ფუნქციების განხორციელებისას დამხმარე ორგანიზაციები და მათი ფუნქციებია:

საქართველოს შინაგან საქმეთა სამინისტროს აჭარის ავტონომიური რესპუბლიკის პოლიციის დეპარტამენტის ქობულეთის რაიონული სამმართველო უზრუნველყოფს:

- საგანგებო სიტუაციების თავიდან აცილების და შედეგების ლიკვიდაციის მიზნით კოორდინაციას უწევს სამედიცინო დაწესებულებებს; მონაწილეობას იღებს საგანგებო სიტუაციის შედეგად გარდაცვლილთა სიკვდილის მიზეზების დოკუმენტირების, ფოტოგრაფირების და აღრიცხვის ორგანიზებაში;

საქართველოს შინაგან საქმეთა სამინისტროს აჭარის ავტონომიური რესპუბლიკის პოლიციის დეპარტამენტის ქობულეთის რაიონული სამმართველო უზრუნველყოფს: საპატრულო პოლიციის დეპარტამენტთან ერთად - უზრუნველყოფს საავადმყოფოების ტრანსპორტირების მარშრუტებსა და სასწრაფო დახმარების მანქანების დაუბრკოლებლად გადაადგილებას, კარანტინის ტერიტორიის იზოლირებას და საზოგადოებრივი წესრიგის დაცვას;

საქართველოს შინაგან საქმეთა სამინისტროს აჭარის ავტონომიური რესპუბლიკის პოლიციის დეპარტამენტის ქობულეთის რაიონული სამმართველო უზრუნველყოფს:

- უზრუნველყოფს სამედიცინო დაწესებულებების დაცვას.

სსიპ იუსტიციის სახლის ქობულეთის საზოგადოებრივი ცენტრი:

- აწარმოებს საგანგებო სიტუაციის შედეგად გარდაცვლილთა რეგისტრაციას კანონმდებლობით დადგენილი წესით;

სსიპ სურსათის ეროვნული სააგენტოს აჭარის რეგიონალური სამმართველო სურსათის ეროვნული სააგენტო ქობულეთის მუნიციპალიტეტში:- საქართველოს კანონმდებლობით დადგენილი წესით ახორციელებს სურსათით, ცხოველის საკვებში ნედლეულის და ფურაჟის კონტროლსა და ექსპერტიზას. აწვობს დაზიანების კერებში ფიტო და ვეტერინარულ კარანტინებს, წყვეტს საავადმყოფოების სურსათით უზრუნველყოფის საკითხებს და დახმარების აღმოჩენის დროს წარმოქმნილ სხვა პრობლემებს;

საქართველოს წითელი ჯვრის საზოგადოება - მონაწილეობს ჰუმანიტარული უზრუნველყოფის ორგანიზებაში.

7. შტაბის წევრის

ჰუმანიტარული დახმარების უზრუნველყოფა

ჰუმანიტარული დახმარების უზრუნველყოფის ძირითადი ამოცანაა საგანგებო სიტუაციებში ჰუმანიტარული ღონისძიებების განხორციელების კოორდინაცია.

შტაბის წევრი ჯანმრთელობის დაცვისა და სოციალურ საკითხთა სამსახური ძირითად ამოცანებთან ერთად პასუხისმგებელია და საგანგებო სიტუაციის წარმოშობისას უზრუნველყოფს მოსახლეობისა ჰუმანიტარული მხარდაჭერის ღონისძიებების შემუშავებას.

ზემოაღნიშნული ფუნქციების განხორციელებისას დამხმარე ორგანიზაციები და მათი ფუნქციებია:

საგანგებო სიტუაციების მართვის სამსახურის ქობულეთის სახანძრო-სამაშველო სამმართველო

- უზრუნველყოფს ჰუმანიტარული დახმარების შესახებ მოთხოვნათა მომზადებას, საგანგებო სიტუაციებისათვის მზადყოფნის მიზნით განსაზღვრავს ადმინისტრაციულ-ტერიტორიული ერთეულის ტერიტორიაზე ჰუმანიტარული დახმარების რეზერვების განთავსების ადგილებს. იღებს და ანაწილებს ჰუმანიტარულ დახმარებას, კოორდინირებას უწევს საერთაშორისო სამაშველო ჯგუფების მიღებას და საგანგებო სიტუაციების ზონაში განაწილებას;

საქართველოს შინაგან საქმეთა სამინისტროს აჭარის ავტონომიური რესპუბლიკის პოლიციის დეპარტამენტის ქობულეთის რაიონული სამმართველო - უზრუნველყოფს საგანგებო სიტუაციების ზონებში ჰუმანიტარული ტვირთების ტრანსპორტირების რეგულირებასა და უსაფრთხოებას. ქობულეთის მუნიციპალიტეტის მერიის საფინანსო-საბიუჯეტო სამსახური - უზრუნველყოფს საგანგებო სიტუაციების დროს ჰუმანიტარული ტვირთების ტრანსპორტირებისათვის საჭირო ფინანსების მოძიებას საქართველოს კანონმდებლობით დადგენილი წესით. საქართველოს წითელი ჯვრის საზოგადოება - მონაწილეობს ჰუმანიტარული უზრუნველყოფის ორგანიზებაში.

8. შტაბის წევრის

ენერგომომარაგების უზრუნველყოფა

ენერგომომარაგების უზრუნველყოფის ძირითადი ამოცანაა მუნიციპალიტეტების ორგანოების ადმინისტრაციულ-ტერიტორიული მოწყობისა და დარგობრივი დაქვემდებარების შესაბამისად, ასევე ორგანიზაციების მონაწილეობით, მშვიდობიანობის და საომარი მოქმედებების დროს წარმოქმნილი საგანგებო სიტუაციების მართვის ღონისძიებების და მოსახლეობის დაცვის მიზნით უწყვეტი ენერგომომარაგების უზრუნველყოფის ღონისძიებების ორგანიზება.

შტაბის წევრი ინფრასტრუქტურის სამსახური - ძირითად ამოცანებთან ერთად უზრუნველყოფს:

- მოსახლეობისა და ტერიტორიის დაცვის სფეროში ენერგომატარებლებზე ზედამხედველობისა და კონტროლს;
- საგანგებო სიტუაციების დროს ენერგომომარაგების უზრუნველყოფის მართვის ორგანოების სისტემისა და ქვესისტემების შექმნას და მათი მუშაობის კოორდინირებას;
- საავარიო-აღდგენითი და სხვა გადაუდებელი სამუშაოების შესრულებას ენერგომომარაგების კომუნიკაციებსა და ქსელებზე;
- ტერიტორიაზე გამავალი გაზისა და ნავთობის მაგისტრალებზე ავარიების შემთხვევაში საავარიო-აღდგენითი სამუშაოების შესრულების ორგანიზებას;
- სასიცოცხლო უზრუნველყოფის მიზნით დროებითი ენერგეტიკული ინფრასტრუქტურის მოწყობას;
- განსაკუთრებით მნიშვნელოვანი ობიექტების ელექტროენერგიით ოპერატიულ უზრუნველყოფას;
- საგანგებო სიტუაციების შედეგად ენერგეტიკული ინფრასტრუქტურის დაზიანების სავარაუდო ადგილების განსაზღვრას (ნგრევის ზონებში);
- დაზიანებული ენერგეტიკული ინფრასტრუქტურის აღდგენას;

ზემოაღნიშნული ფუნქციების განხორციელებისას დამხმარე ორგანიზაციები და მათი ფუნქციებია:

საგანგებო სიტუაციების მართვის სამსახურის ქობულეთის სახანძრო-სამაშველო სამმართველო

- საგანგებო სიტუაციების თავიდან აცილების, მათი შედეგების ლიკვიდაციის ღონისძიებათა მართვის სფეროში კოორდინაციას უწევს ენერგომომარაგების უზრუნველყოფის სისტემის ფუნქციონირებას. ახორციელებს საავარიო-აღდგენითი სამუშაოების მხარდაჭერას.

შსს სამინისტროს სსიპ დაცვის პოლიციის დეპარტამენტის, აჭარის დაცვის პოლიციის სამმართველოს ქ. ქობულეთის განყოფილება - უზრუნველყოფს საგანგებო სიტუაციების დროს ენერგომომარაგების სისტემის ობიექტების დაცვას.
ადმინისტრაციული სამსახური - უზრუნველყოფს კავშირს საავარიო-აღდგენითი ძალების ქვედანაყოფებს შორის, საგანგებო სიტუაციების მართვის ორგანოებთან, ადგილობრივ შტაბთან.

9. შტაბის წევრის

მცენარეთა და ცხოველთა დაცვის უზრუნველყოფა

მცენარეთა და ცხოველთა დაცვის უზრუნველყოფის ძირითადი ამოცანაა საქართველოს მთელ ტერიტორიაზე სახელმწიფო ხელისუფლებისა და მუნიციპალიტეტების ორგანოების ადმინისტრაციულ-ტერიტორიული მოწყობისა და დარგობრივი დაქვემდებარების შესაბამისად, ასევე მოსახლეობისა და ორგანიზაციების მონაწილეობით, მშვიდობიანობის და საომარი მოქმედებების დროს წარმოქმნილი საგანგებო სიტუაციების მცენარეთა და ცხოველთა დაცვის უზრუნველყოფის ღონისძიებების მუდმივად ორგანიზება.

სსიპ სურსათის ეროვნული სააგენტოს აჭარის რეგიონალური სამმართველო სურსათის ეროვნული სააგენტო ქობულეთის მუნიციპალიტეტში:- ძირითად ამოცანებთან ერთად უზრუნველყოფს:

- საგანგებო სიტუაციების დროს ცხოველების საკვების საჭირო რესურსების გაანგარიშებას და მარაგის შექმნას;
- მცენარეთა და ცხოველთა დაცვის ღონისძიებების დაგეგმვას და განხორციელებას;
- საჭიროების შემთხვევაში საგანგებო სიტუაციების ზონიდან პირუტყვის ევაკუაციის ორგანიზებას;
- საშიში ინფექციების გავრცელების თავიდან აცილების მიზნით ზომების მიღებას და სალიკვიდაციო ღონისძიებების განხორციელებას.

ზემოაღნიშნული ფუნქციების განხორციელებისას დამხმარე ორგანიზაციები და მათი ფუნქციებია:

საგანგებო სიტუაციების მართვის სამსახურის ქობულეთის სახანძრო-სამაშველო სამმართველო

- ახორციელებს რისკების ანალიზს, შეფასებას და დახმარების აღმოჩენას შესაბამისი ღონისძიებების განხორციელებაში;

საქართველოს შინაგან საქმეთა სამინისტროს აჭარის ავტონომიური რესპუბლიკის პოლიციის დეპარტამენტის ქობულეთის რაიონული სამმართველო უზრუნველყოფს:

- სასოფლო-სამეურნეო ცხოველების ტრანსპორტირების მარშრუტებზე უზრუნველყოფს ტრანსპორტის დაუბრკოლებლად გადაადგილებას;

ეკონომიკის, ქონების მართვისა და სოფლის განვითარების სამსახური

- კოორდინირებას უწევს ტრანსპორტით უზრუნველყოფას.

10. შტაბის წევრის

ინფრასტრუქტურის დაცვისა და საგზაო უზრუნველყოფა

ინფრასტრუქტურის დაცვისა და საგზაო უზრუნველყოფის ძირითადი ამოცანებია:

- ინფრასტრუქტურის დაცვისა და საგზაო უზრუნველყოფის ღონისძიებების შემუშავება და საგანგებო სიტუაციებზე რეაგირების დროს უსაფრთხოების უზრუნველყოფის განხორციელების კოორდინირება;
- საგანგებო სიტუაციების დროს გამოსაყენებელი საინჟინრო ძალებისა და საშუალებების მზადყოფნის უზრუნველყოფა;
- სატრანსპორტო უზრუნველყოფა;
- საგზაო ინფრასტრუქტურის აღდგენა;
- ინფრასტრუქტურის აღდგენა, ინფრასტრუქტურის ობიექტებისა და სისტემების ურთიერთქმედების უზრუნველყოფა.

შტაბის წევრი ინფრასტრუქტურის სამსახური ძირითად ამოცანებთან ერთად უზრუნველყოფს:

- საგანგებო სიტუაციის რისკის დროულად გამოვლენას, შესაბამისი პრევენციული ღონისძიებების შემუშავებას და განხორციელებას. მათ შორის, სამეცნიერო-კვლევითი, საცდელ-საკონსტრუქტორო, საგამოცდო და საპროექტო სამუშაოების ორგანიზებას;
- ინფრასტრუქტურის და სატრანსპორტო ნაგებობების, მათი ავარიულობის ხარისხისა და შესაძლო დაზიანებული რაიონის საინჟინრო-გეოლოგიური პირობების განსაზღვრას;
- განსაზღვრას, თუ რომელი საგზაო ნაგებობები გამოვა მწყობრიდან და რომელი ნაგებობების ექსპლუატაციაა შესაძლებელი რისკის გარეშე;
- დასახლებული პუნქტების ინფრასტრუქტურის, მიწისზედა და მიწისქვეშა კომუნიკაციების, საინჟინრო-ტექნიკური ნაგებობებისა და თავშესაფრების მდგრადი და უსაფრთხო უზრუნველყოფის ღონისძიებების და თავშესაფრებად გამოყენების შესაძლებლობის განსაზღვრას;
- ინფრასტრუქტურის და საავტომობილო გზების, ქსელურ-ტექნიკური საინჟინრო-კომუნალური მეურნეობის, მშენებლობის და საშენი მასალის წარმოების სფეროში საგანგებო სიტუაციების თავიდან აცილების მიზნით ღონისძიებების დაგეგმვას;
- საგანგებო სიტუაციის ზონაში სტრატეგიული მნიშვნელობის საგზაო ნაგებობების მდგომარეობის შეფასებას;
- საინჟინრო, საავარიო-აღდგენითი ღონისძიებების განხორციელებას ნგრევის ზონაში;
- გზებზე შესაძლო ჩამონაქცევების ადგილების განსაზღვრას, რომლებიც შეაფერხებს სატრანსპორტო მოძრაობას;
- სამშენებლო და მძიმე ტექნიკის მობილიზების განხორციელებას;
- მიწისქვეშა კომუნიკაციების (წყალსადენები, კანალიზაცია, გაზომომარაგება, ელექტრო და სატელეფონო კავშირის საკაბელო ხაზები) დაზიანების ან მწყობრიდან გამოსვლის უბნების განსაზღვრას;
- საგანგებო სიტუაციის ზონაში სასიცოცხლო მნიშვნელობის საინჟინრო-ტექნიკური ნაგებობების მდგომარეობის განსაზღვრას;
- ადმინისტრაციულ-ტერიტორიული ერთეულის ფარგლებში არსებული დამცავი ნაგებობების შეფასება (კლასიფიკაცია, რამდენ კაცზეა გათვლილი და მათი მდგომარეობა);
- საინჟინრო, საავარიო-აღდგენითი ღონისძიებების განხორციელებას ნგრევის ზონაში;
- საკანალიზაციო წყლების მიწის ზედაპირზე გამოსვლისა და თავმოყრის ადგილებში შესაბამისი სალიკვიდაციო სამუშაოების შესრულებას.

ზემოაღნიშნული ფუნქციების განხორციელებისას დამხმარე ორგანიზაციები და მათი ფუნქციებია:

საგანგებო სიტუაციების მართვის სამსახურის ქობულეთის სახანძრო-სამაშველო სამმართველო დახმარებას უწევს, რათა მოხდეს რისკების ანალიზი, შეფასება და დახმარების აღმოჩენა;

საქართველოს შინაგან საქმეთა სამინისტროს აჭარის ავტონომიური რესპუბლიკის პოლიციის დეპარტამენტის ქობულეთის რაიონული სამმართველო უზრუნველყოფს:

უზრუნველყოფს საავტომობილო გზებზე უსაფრთხო და შეუფერხებელი მოძრაობის ორგანიზებას; ეკონომიკის, ქონების მართვისა და სოფლის განვითარების სამსახური

უზრუნველყოფს საინჟინრო ნაგებობების, კომუნიკაციების, სპეციალური დანიშნულების შენობა-ნაგებობების, სატრანსპორტო მაგისტრალების, ენერგეტიკულ და საინფორმაციო სისტემებზე საგანგებო სიტუაციების დროს ინფრასტრუქტურის დაცვისა და საგზაო უზრუნველყოფის ღონისძიებების ტრანსპორტით უზრუნველყოფის ორგანიზებას;

უზრუნველყოფს საფრთხეების მონიტორინგსა და პროგნოზირებას და მუნიციპალიტეტის ტერიტორიაზე მიწათსარგებლობის ნორმატიული რეგულაციებით სამრეწველო ობიექტებისა და დასახლებების რაციონალური განთავსების ორგანიზებას.

11. შტაბის წევრის

სურსათითა და წყლით უზრუნველყოფა

სურსათითა და წყლით უზრუნველყოფის ძირითადი ამოცანებია:

- სასურსათო და წყლით უზრუნველყოფის ძირითადი ღონისძიებების შემუშავება და განხორციელების კოორდინაცია;
- საგანგებო სიტუაციების დროს გამოსაყენებელი სასურსათო და წყლით უზრუნველყოფის ძალებისა და საშუალებების მზადყოფნის უზრუნველყოფა;
- სურსათისა და წყლის დაცვის უზრუნველყოფა.

შტაბის წევრი ქობულეთის მუნიციპალიტეტის ზედამხედველობის სამსახური საგანგებო სიტუაციის წარმოშობისას უზრუნველყოფს:

- საგანგებო სიტუაციაზე გამკლავების მიზნით სასურსათო რესურსებისა და მარაგის საჭირო ოდენობათა განსაზღვრას და შესაბამისი ღონისძიებების დაგეგმვის კოორდინირებას;
- სურსათითა და წყლით უზრუნველყოფის რეზერვების მდგომარეობის მუდმივ მონიტორინგს და შეფასებას
- სურსათისა და წყლის რეზერვების საგანგებო სიტუაციების ზონებში მოწოდებას;
- საველე კვების ბლოკების ფუნქციონირების ორგანიზებას;
- სურსათითა და წყლით უზრუნველყოფის რეზერვების განახლების მიზნით, შესაძლო საგანგებო სიტუაციების რისკების შეფასებას. გამოვლენილი საჭიროებების საფუძველზე არსებული მარაგების ოპტიმიზაციასა და საქართველოს მთავრობისათვის შესაბამისი რეკომენდაციების შემუშავებას;
- საგანგებო სიტუაციის ზონებში სურსათისა და ცხოველის საკვების უვნებლობის ღონისძიებების უზრუნველყოფას.

ზემოაღნიშნული ფუნქციების განხორციელებისას დამხმარე ორგანიზაციები და მათი ფუნქციებია:

საგანგებო სიტუაციების მართვის სამსახურის ქობულეთის სახანძრო-სამაშველო სამმართველო მხარდაჭერას უწევს წყლის მობილური რეზერვუარების უზრუნველყოფაში, სურსათისა და წყლის განაწილების ორგანიზებაში;

საქართველოს შინაგან საქმეთა სამინისტროს აჭარის ავტონომიური რესპუბლიკის პოლიციის დეპარტამენტის ქობულეთის რაიონული სამმართველო უზრუნველყოფს:

- უზრუნველყოფს სურსათის ტრანსპორტირების დროს მოძრაობის მარშრუტებზე ტრანსპორტის დაუბრკოლებელ გადაადგილებას;

ეკონომიკის, ქონების მართვისა და სოფლის განვითარების სამსახური

- ორგანიზებას უწევს ტრანსპორტით უზრუნველყოფას;

12. შტაბის წევრის

კულტურული მემკვიდრეობის მოძრავი ობიექტების ევაკუაციის ღონისძიებების უზრუნველყოფა

საგანგებო სიტუაციების ზონაში ევაკუაციის უზრუნველყოფის ძირითადი ამოცანებია:

- კულტურული მემკვიდრეობის მოძრავი ობიექტების ევაკუაციის უზრუნველყოფა.

შტაბის წევრი ქობულეთის მუნიციპალიტეტის მერიის განათლების, კულტურის, სპორტის, ტურიზმისა და გენდერული თანასწორობის სამსახურის უფროსი ძირითად ამოცანებთან ერთად უზრუნველყოფს:

- კულტურული მემკვიდრეობის მოძრავი ობიექტების დაცვის მიზნით პრევენციული ღონისძიებების შემუშავება და მათი განხორციელების კოორდინება;
- კულტურული მემკვიდრეობის მოძრავი ობიექტების უსაფრთხო ზონაში ევაკუაციის უზრუნველყოფის ძირითადი ღონისძიებების შემუშავება და მათი განხორციელების კოორდინირება;
- საევაკუაციო ღონისძიებების დაცვის უზრუნველყოფა;
- საგანძურისა და ფინანსური ფასეულობების დაცვის უზრუნველყოფა.

ზემოაღნიშნული ფუნქციების განხორციელებისას დამხმარე ორგანიზაციები და მათი ფუნქციებია:

საგანგებო სიტუაციების მართვის სამსახურის ქობულეთის სახანძრო-სამაშველო სამმართველო

- კოორდინაციას უწევს საევაკუაციო პროცესში ჩაბმულ ძალებს და საშუალებებს;

ეკონომიკის, ქონების მართვისა და სოფლის განვითარების სამსახური

- კოორდინირებას უწევს საგანგებო სიტუაციების ზონაში აღდგენით სამუშაოებში ჩაბმული ძალების ტრანსპორტით უზრუნველყოფას;

საქართველოს შინაგან საქმეთა სამინისტროს აჭარის ავტონომიური რესპუბლიკის პოლიციის დეპარტამენტის ქობულეთის რაიონული სამმართველო - ევაკუაციის მარშრუტებზე უსაფრთხოების უზრუნველყოფა;

შსს სამინისტროს სსიპ დაცვის პოლიციის დეპარტამენტის , აჭარის დაცვის პოლიციის სამმართველოს ქ. ქობულეთის განყოფილება - მოძრავი კულტურული მემკვიდრეობის ძეგლების საევაკუაციოდ მომზადებაში მონაწილეობა და ტრანსპორტირების დაცვის უზრუნველყოფა;

საქართველოს წითელი ჯვრის საზოგადოება- მოხალისეთა ფორმირებების მობილიზება მოძრავი კულტურული მემკვიდრეობის ძეგლების ევაკუაციის უზრუნველყოფის მიზნით.

13. შტაბის წევრის

საგანგებო სიტუაციების ზონაში აღდგენითი სამუშაოების უზრუნველყოფა

საგანგებო სიტუაციების ზონაში აღდგენითი სამუშაოების უზრუნველყოფის ძირითადი ამოცანებია:

- საგანგებო სიტუაციების ზონაში აღდგენითი სამუშაოების განხორციელების კოორდინირება;
- აღდგენითი სამუშაოების შესასრულებლად საჭირო ძალებისა და საშუალებების მზადყოფნის უზრუნველყოფა;
- საჭიროების შემთხვევაში საერთაშორისო სამაშველო ძალების ჩაბმის ორგანიზება.

შტაბის წევრი ინფრასტრუქტურის სამსახური ძირითად ამოცანებთან ერთად პასუხისმგებელია და საგანგებო სიტუაციის წარმოშობისას უზრუნველყოფს:

- საგანგებო სიტუაციის ზონაში ნგრევის და გაზრდილი საშიშროების ცალკეული კერების ლოკალიზაციას;
- კომუნალური და საწარმოო კომუნიკაციების ქსელებსა და ხაზებზე ავარიებისა და დაზიანებების აღმოფხვრას;
- მოსახლეობის სასიცოცხლო უზრუნველყოფისათვის მინიმალურად საჭირო პირობების შექმნას;
- ტერიტორიის სანიტარიული გაწმენდისა და გაუსნებოვნების სამუშაოების გატარებას;
- საზოგადოებრივი წესრიგის უზრუნველყოფას;
- კომუნალური სამსახურების ფუნქციონირების აღდგენას;
- სასიცოცხლო მნიშვნელობის ობიექტების ფუნქციონირების მდგრადობის უზრუნველყოფის ღონისძიებების გატარებას;
- მოსახლეობის ფსიქოლოგიური დაცვისა და რეაბილიტაციის ღონისძიებების ორგანიზებას;
- საგანგებო სიტუაციის ზონაში ტერიტორიის სანიტარიული დამუშავებასა და გაწმენდას;
- ზღვრულად დასაშვები ნორმების დონემდე ტერიტორიის, ობიექტების, წყლის, სურსათის, ცხოველის საკვები ნედლეულისა და ცხოველის საკვების რადიოაქტიური და საშიში ქიმიური ნივთიერებებით დაბინძურებისა და დასნებოვნების შემცირება დეზაქტივაციის, დეგაზაციის და დემერკურიზაციის, ხოლო საშიში ბიოლოგიური ნივთიერებებით დაბინძურებისა და დასნებოვნებისას დეზინფექციისა და დეტოქსიკაციის გზით;
- უზრუნველყოფს საგანგებო სიტუაციების ზონებში ენერგომომარაგების კომუნიკაციებზე საავარიო-აღდგენითი ჯგუფების მუშაობას.

ზემოაღნიშნული ფუნქციების განხორციელებისას დამხმარე ორგანიზაციები და მათი ფუნქციებია:

საგანგებო სიტუაციების მართვის სამსახურის ქობულეთის სახანძრო-სამაშველო სამმართველო

- კოორდინაციას უწევს აღდგენით სამუშაოებში ჩაბმულ ძალებს და საშუალებებს.

ეკონომიკის, ქონების მართვისა და სოფლის განვითარების სამსახური

- კოორდინირებას უწევს საგანგებო სიტუაციების ზონაში აღდგენით სამუშაოებში ჩაბმული ძალების ტრანსპორტით უზრუნველყოფას.

ქობულეთის მუნიციპალიტეტის მერიის საფინანსო-საბიუჯეტო სამსახური - უზრუნველყოფს საგანგებო სიტუაციების დროს მუნიციპალიტეტის ბიუჯეტში საჭირო თანხების მოძიებას;

საქართველოს შინაგან საქმეთა სამინისტროს აჭარის ავტონომიური რესპუბლიკის პოლიციის დეპარტამენტის ქობულეთის რაიონული სამმართველო - საგანგებო სიტუაციების ზონებში ამყარებს საზოგადოებრივ წესრიგს და კრძალავს ავტოტრანსპორტის შესვლას, გარდა სპეციალური მანქანებისა, შემოფარგლავს და იცავს პერიმეტრს;

ჯანმრთელობის დაცვის და სოციალურ საკითხთა სამსახური ორგანიზებას უკეთებს და მონაწილეობს მოსახლეობის ჯანმრთელობის, ფსიქოლოგიური დაცვისა და რეაბილიტაციის ღონისძიებებში.

საგანგებო შტაბის წევრების შეტყობინების სქემა

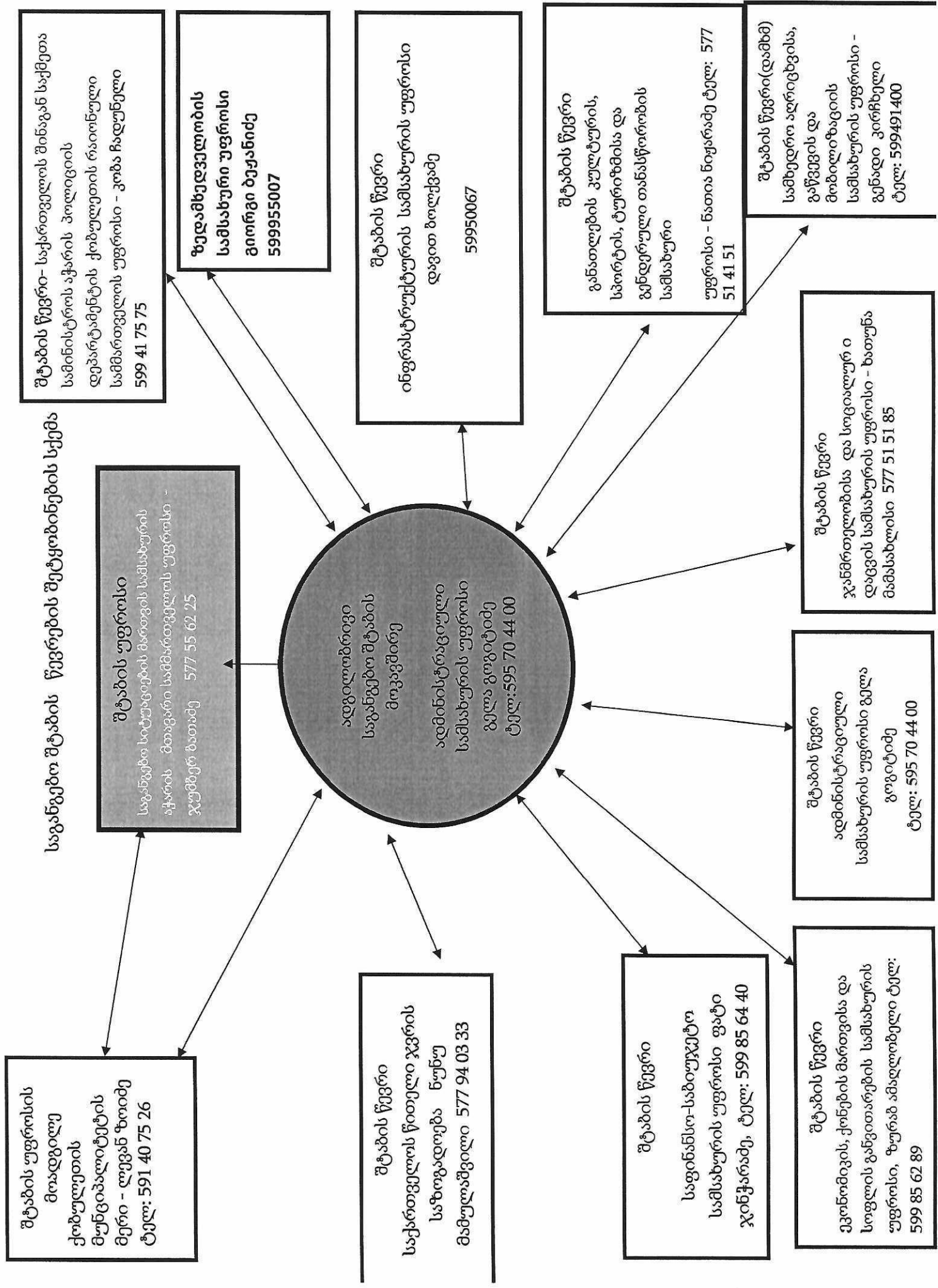

ქობულეთის მუნიციპალიტეტის საგანგებო მართვის სისტემის საკოორდინაციო კომუნიკაციის
სქემა

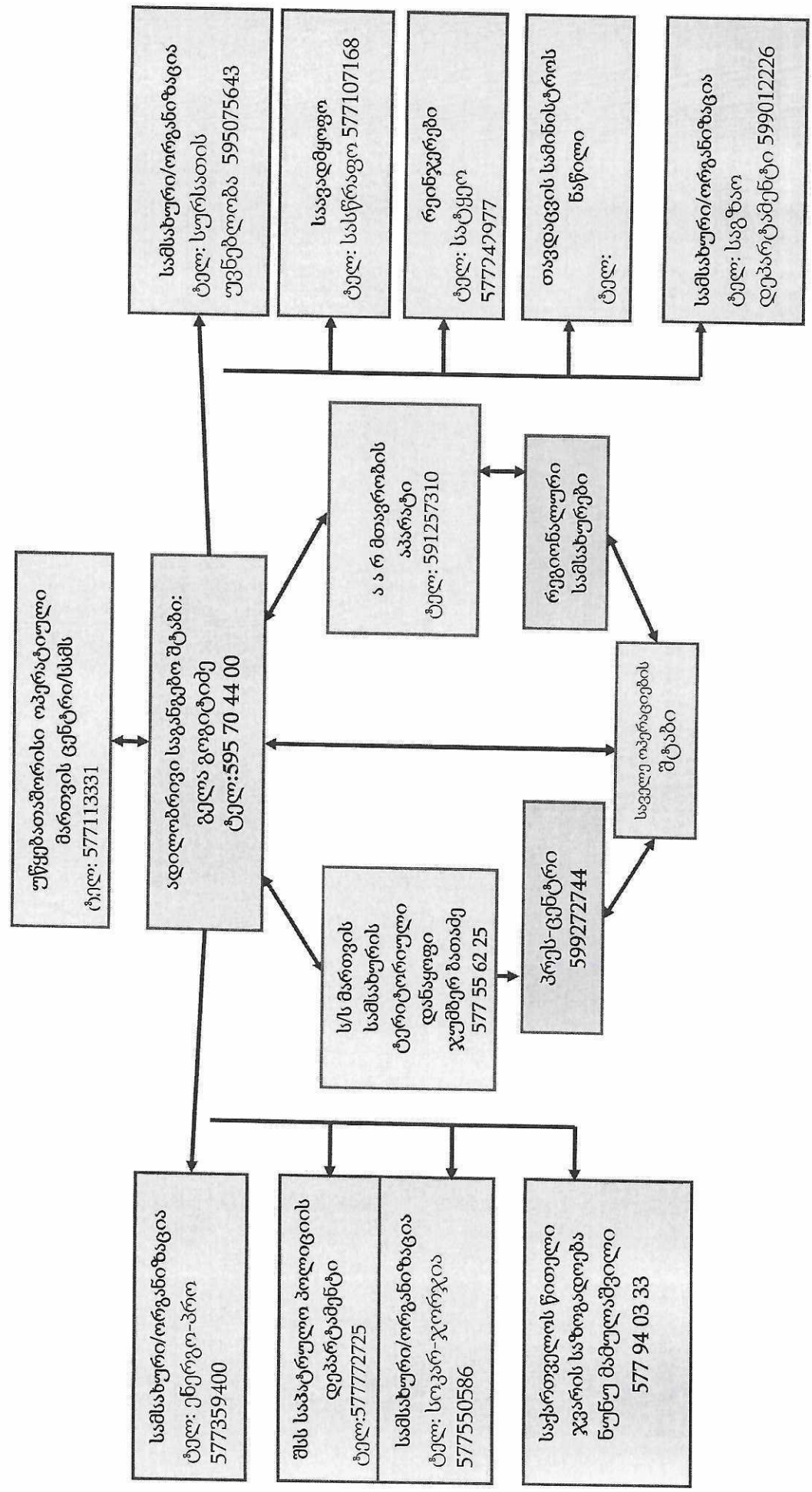

N	დანაყოფის დასახელება	პერსონალის რაოდენობა	ხელმძღვანელი ტელეფონი	აგტო-სპეცტექნიკა	სამაშველო ან სხვა სპეციალური აღჭურვილობა	შესამღებლობები
1	<p>ქობულეთის სახანძრო-სამაშველო სამმართველოს I სახანძრო-სამაშველო განყოფილება</p>	41	591809223 591804191	<p>„კამაზი“ SS-752-MS „ამაზი“ SS-756-MS „ივეგო-სტრა“ SS-129-MS „ტოიოტა ჰაილუქსი“ SS-746-MS „ტოიოტა ჰაილუქსი“ SS-703-MS „ფორდ რეინჯერი“ SS-737-MS</p>	<p>1)სახელური 52-იანი 7 ც 2) სახელური 75-იან 6 ც 3) სახელური 25 -ანი 5 ც 4)ქაფის ლულა მ.კ.პ 600 1 ც 5)ქაფის ლულა მ.კ.პ 200 1 ც 6)ელექტორი 1 ც 7)სამკაპი 1 ც 8)ბაგორი 2 ც 9)სახელური შემწოვი 75 (პომპის) 10) „ბ“ ლულა 2 11)გადამცვანი 75-52 2 ც 12)ბადე 1 ც 13) პიდრანტის გასადები 1 ც 14)სამაშველო ქილუტი 4 ც 15)საწეწავი 7 ც 16)თოხი 5 ც 17)ფოტეხი 1 ც 18)ნიჩაბი 3 ც 19)ბარი 7 ც 20)საფერთხელა 2 ც 21)ბენზოხერხი1ც 22)გვარდი(ტროსი)ც 23)მცხლმაქი 7 ც 23)გამაფხველებელი ლულა 75 მ 2 ც 25) თოკი -2 ცალი, 26.სახელო 75 ევროპული 8ც, 27) სახელო 77 რუსული 8ც, 28)სახელო 52 ევროპული 6ც 29.სახელო 51 რუსული 6 ც 30)სახელო 25 ევროპული 13ც 31)სამშხელა კიბე 2ც 32)საიერიშო კიბე 2ც 33)ჯოხ კიბე 2ც 34)ტორფის საქობი ლულა4 ც 35)ქაფის ლულა გვპ 600 – 4ც 36)გადსატანი ლაფეტი 2ც 37)ექექტორი 2ც 38) სახელის მომჭერი 6ც 39)ბენზო ხერხი 5ც 40)ლულა ა-2ც,ბ-7ც. 41)ქაფის ლულა 7ც 42)კაშმა 17 43)რაფხუტი მესანძრის 12ც 44)ცული კარბანი 18ც</p>	

<p>ქობულეთის II სახანძრო-სამაშველო განყოფილება</p>	<p>22</p>	<p>595073303</p>	<p>„ფორდ-კარგო“ SS219MS „ფორდ-კარგო“ SS245MS „შვილდა ოქტავია“ SS704MS</p>	<p>46)ფანარი 4ფ 47)საწვინარი ლაბადა 36 წ 48)სამთო აღჭურვილობა 4 კომპ. 49)ჰიდრაკლიკური ზელსაწყო 'ლოკასი' 1 კომპლექტი 50)ელექტროგენერატორი 1ფ 51)ბენზინი. 1ფ 52)ბენზობალგარკა 1ფ 53)ელექტრობალგარკა 1ფ 54)საკაბე 1ფ 55)ჩაფხუტი მამველის 5 ცალი 56)ფანარი 6ფ 57)ჩაფხუტი 4ფ</p>
<p>სამაშველო განყოფილება</p>	<p>10</p>	<p>595074926</p>	<p>„ფორდ რეინჯერი“ SS-706-MS „კვადროცკლი“ CC3428 „კვადროცკლი“ CC1619 სკუტერი SEADOO – 3 ერთ. ნაგი GLADIATOR RIB 350 AL – 2 ერთ. ნაგი GLADIATOR RIB 380 AL</p>	<p>1) სახელური 52-იანი 9 წ 2) სახელური 75-იან 6 წ 3) სახელური 25 -ანი 16 წ 4) სახელური 77-ანი 6 წ. 5) შემწოვი სახელო 125 3 წ 6) სამკაფი - 8 წ 7) 83პ 600 - 1ფ 8) 83პ 200-1 წ 9) სკპ 4 - 1 წ 10) დენსლმაქრი - 2 წ 11) ელ.მაკრატელი - 2 წ 12) საიერიშო კიბე - 1 წ 13) ჯოხ კიბე - 1 წ 14) ზადეპკა - 2 წ 15) თავაკები 25/52 - 5 წ 16) თავაკები 52/75 - 52წ 17) გადამყვანი 125-1 წ 18) ფანარი - 2 წ</p>

სახანძრო-სამშენველო ძალების ინდივიდუალური აღჭურვილობა

ცხრილი N2

დასახელება	განზ	ფაქ/წაშ
შემწოვი სახელოური 110 ევროპული	ცალი	2
შემწოვი სახელოური 77 რუსული	ცალი	2
შემწოვი სახელოური 75 შემწოვი ბადით	ცალი	1
სამკაფი რუსული	ცალი	4
სამკაფი ევროპული	ცალი	2
ელექვატორი რუსული	ცალი	2
ელექვატორი ევროპული	ცალი	1
უნივერსალური კაკვი	ცალი	2
შემწოვი ბადე რკინის	ცალი	7
ლოულა 52 რუსული	ცალი	4
ლოულა 52 ევროპული	ცალი	1
ალოულა 66	ცალი	2
ალოულა 52	ცალი	1
გამაფხვიერებელი ლოულა 75	ცალი	4
გამაფხვიერებელი ლოულა 66	ცალი	4
ლოუკასი	კომპლექტი	2
ცხოველის დამჭერი	ცალი	1
უნივერსალური საკაცე	ცალი	2
ცმცხლმძაქრი	ცალი	10
მაიზოლირებელი შეკუმშული აპარატი	კომპლექტი	15
ციცხლგანმდე კოსტიუმები	კომპლექტი	2
ჭუჭყიანი წყლის საქაჩი პომპა	ცალი	5
სახელოური 75 ახალი თავავკების გარეშე	ცალი	5
სახელოური რუსული 66	ცალი	23
სახელოური 77	ცალი	5
სახელოური 51	ცალი	8
პერფორატორი დიდი	ცალი	1
ბაგორი	ცალი	2
პომპის გამდენი სახელოური 77	ცალი	5
პომპის გამდენი სახელოური 51	ცალი	1
სამაშველო თოვი	ცალი	1
ტროსი რკინის	ცალი	1
ბარი	ცალი	5
თოხი	ცალი	2
ფიცხი	ცალი	6
კული	ცალი	3
ურთი	ცალი	1
ბალაყინი	ცალი	1
წერაქვი	ცალი	1
სახვეტი ბარი	ცალი	2

საგანგებო სიტუაციების შემთხვევაში ქობულეთის მუნიციპალიტეტში არსებული დახმარებისთვის გამოყენებადი რესურსი ქობულეთის წყალი (სულხან გორჯელაძე 599 80 41 41)

ავტომობილის მარკა	სახელმწიფო ნომერი	ს/ს ტიპი	შენიშვნა
OPEL-ASTRA	BC 757 BF	მსუბუქი	
FORD-TRANZIT	VB 239 VV	სატვირთო	1,5 ტ
ISUZU	VB 237 VV	ასინიზაციის სპე. მანქანა	
ISUZU	VB 238 VV	ასინიზაციის სპე. მანქანა	
MAN	PP 177 FF	არხამრეცხი სპეც. მანქანა	
NISAN-NAVARA	PP 305 GP	პიკაპი	
SG-PLUTUS	BC 722 BD	პიკაპი	მაღალი გამავლობის
JCB	PP 235 P	ავტომტვირთავი	ბორბლებიანი
BELORUS	BT 959 B	ტრაქტორი	ბორბლებიანი

დაცული ტერიტორიები
(ალექსანდრე ხაბეიშვილი
599 33 33 96)

ავტომანქანის მარკა	ავტომანქანის მოდელი	გამოშვების წელი	სახ. ნომერი	მიმდგომელი
MITSUBISHI	L200	2014	GA 048 PA	მტირალას ეროვნული პარკის ადმინისტრაცია
MITSUBISHI	L200	2020	GA 116 PA	მტირალას ეროვნული პარკის ადმინისტრაცია
MITSUBISHI	L200	2016	GA 113 PA	ქობულეთის დაცული ტერიტორიების ადმინისტრაცია
TOYOTA	HILUX	2014	GA 044 PA	კინტრიშის დაცული ტერიტორიების ადმინისტრაცია

სატყეო (მამია ცივაძე 577 24 29 77)

Ford	CC 760 DD
Niva	KL 982 LK
Niva	BV 031 VV
Jimny	BA 152 BA

ტრანსრეგულირება (მერაბ პაპუნაიშვილი 591 30 30 14)

N	ავტოსატრანსპორტო საშუალება სახ. ნომერი
1	ისუზუ-ბოგდან ა-092 BB 723 XB
2	ისუზუ-ბოგდან ა-092 BB 724 XB
3	ისუზუ-ბოგდან ა-092 BB 725 XB
4	ისუზუ-ბოგდან ა-092 BB 726 XB
5	ისუზუ-ბოგდან ა-092 BB 728 XB
6	ისუზუ-ბოგდან ა-092 BB 729 XB

ავტომანქანის მარკა	SUBARU FORESTER	AD 315 DA
	NIVA	AD 952 AB
	NIVA	PP 686 GP
	UAZ 31514	PP 102 GP
	UAZ 3962 469	PP 756 GP

საფურცელზე წყალი (სურვილთა თბილისში 577 18 11 82)

7	რუსეთ-ბაგდაძან ა-092 BB 730 XB
8	რუსეთ-ბაგდაძან ა-092 BB 731 XB
9	რუსეთ-ბაგდაძან ა-092 BB 732 XB
10	რუსეთ-ბაგდაძან ა-092 BB 733 XB
11	რუსეთ-ბაგდაძან ა-092 BB 914 XB
12	რუსეთ-ბაგდაძან ა-092 BB 915 XB
13	IZUZU NOVOSITI LIFE UU 351 SU
14	IZUZU SITIBUS UU 354 SU
15	IZUZU SITIBUS UU 356 SU
16	IZUZU SITIBUS UU 362 SU
17	საქართველო PP 554 XX
18	საქართველო EE 551 ZZ
19	საქართველო EE 552 ZZ
20	საქართველო MM 998 UU
21	საქართველო EE 553 ZZ

შატო კვირიკე (გურამ ბოლქვაძე 595 42 42 14)

ავტომანქანის მარკა	სახ. ნომერი
MERSEDES- BENZ SPRINTER	GZ 900 AA

საგანგებო სიტუაციების შედეგების ლიკვიდაციაში ჩართული ორგანიზაციები და მათი ამოცანები
ამოცანები სრულდება შტაბის წევრებთან კოორდინაციით და მათი მოვალეობების შესრულებაში დახმარების მიზნით

საგანგებო სიტუაციების მართვის სამსახურის ქობულეთის სახანძრო-სამაშველო სამმართველო შტაბის უფროსთან კოორდინაციით უზრუნველყოფს:

- ოპერატიულ სამაშველო მოქმედებას;
- საავარიო-სამაშველო, სახანძრო-სამაშველო, საძიებო-სამაშველო და გადაუდებელი აღდგენითი სამუშაოების ძალებისა და საშუალებების საგანგებო სიტუაციების ზონაში გადანაწილებას;
- დაზიანების მასშტაბების, დაზარალებულთა რაოდენობის დადგენას, ასევე საინჟინრო და სპეციალიზირებული ტექნიკის რაოდენობის განსაზღვრას და მათ სამაშველო სამუშაოებში ჩაბმას;
- პირველადი სამედიცინო დახმარების მხარდაჭერას და მძიმე ავადმყოფების სხვა ქალაქებში გადაყვანის ღონისძიებების შემუშავებას;
- საგანგებო სიტუაციის ზონის შემოფარგვლას და იზოლირებას;
- საგანგებო სიტუაციის ლოკალიზაციის სამუშაოებს;
- ხანძრის ქრობის სამუშაოებს.
- მოსახლეობის ევაკუაციის ძირითადი ღონისძიებების შემუშავებას;
- ევაკუაციისათვის საჭირო სატრანსპორტო საშუალების რაოდენობის განსაზღვრას;
- ევაკუაციის მარშრუტების შემუშავებას;
- მოსახლეობის თავშესაფრებში მოთავსებას, დროებითი თავშესაფრების (საველე კარვები) ნაგებობების შექმნას;
- კვებით უზრუნველყოფას მობილური კვების პუნქტების მეშვეობით;
- პირველადი მოხმარების საგნების მოწოდებას;
- იმ პირების გამოვლენას, რომლებიც საჭიროებენ განსხვავებულ სპეციალიზირებულ დახმარებას (შეზღუდული შესაძლებლობის პირები, სხვა ენაზე მოსაუბრე მოსახლეობა);
- მოსახლეობისადმი სამედიცინო მომსახურების გაწევის კოორდინაციას.

მატერიალურ-ტექნიკური უზრუნველყოფის დარგში შტაბის უფროსის მოადგილესთან ერთად კოორდინირებას უწევს მატერიალურ-ტექნიკური რეზერვების მარაგების განაწილებას;

საზოგადოებრივი წესრიგისა და მატერიალური ფასეულობის დაცვის უზრუნველყოფის დარგში შტაბის წევრს დახმარებას უწევს რათა მოხდეს იმ ობიექტების, მარშრუტების, ავტოკოლონებისა და ტერიტორიების დაცვა, რომლებსაც საგანგებო სიტუაციების შედეგების ლიკვიდაციის დროს პრიორიტეტული და განმსაზღვრელი მნიშვნელობა ენიჭება;

კავშირგაბმულობისა და შეტყობინების ღონისძიებების უზრუნველყოფაზე პასუხისმგებელ პირს დახმარებას უწევს საგანგებო სიტუაციების თავიდან აცილების, მათი შედეგების ლიკვიდაციის დაგეგმვის და მართვის სფეროში კავშირგაბმულობისა და შეტყობინების უზრუნველყოფის ღონისძიებების განხორციელებაში;

სატრანსპორტო უზრუნველყოფაზე პასუხისმგებელ პირთან ერთად კოორდინირებას უწევს სატრანსპორტო უზრუნველყოფის სისტემას;

სამედიცინო უზრუნველყოფაზე პასუხისმგებელ პირთან ერთად საგანგებო სიტუაციების თავიდან აცილების და შედეგების ლიკვიდაციის მიზნით კოორდინაციას უწევს სამედიცინო დაწესებულებებს; მონაწილეობას ღებულობს საგანგებო სიტუაციის შედეგად გარდაცვლილთა სიკვდილის მიზეზების დოკუმენტირების, ფოტოგრაფირების და აღრიცხვის ორგანიზებაში;

ჰუმანიტარული დახმარების უზრუნველყოფაზე პასუხისმგებელ პირთან ერთად უზრუნველყოფს ჰუმანიტარული დახმარების შესახებ მოთხოვნათა მომზადებას, საგანგებო სიტუაციებისათვის მზადყოფნის მიზნით განსაზღვრავს ადმინისტრაციულ-ტერიტორიული ერთეულის ტერიტორიაზე ჰუმანიტარული დახმარების რეზერვების განთავსების ადგილებს. იღებს და ანაწილებს ჰუმანიტარულ დახმარებას, კოორდინირებას უწევს საერთაშორისო სამაშველო ჯგუფების მიღებას და საგანგებო სიტუაციების ზონაში განაწილებას;

ენერგომომარაგების უზრუნველყოფაზე პასუხისმგებელ პირთან ერთად საგანგებო სიტუაციების თავიდან აცილების, მათი შედეგების ლიკვიდაციის ღონისძიებათა მართვის სფეროში კოორდინაციას უწევს ენერგომომარაგების უზრუნველყოფის სისტემის ფუნქციონირებას. ახორციელებს საავარიო-აღდგენითი სამუშაოების მხარდაჭერას.

მცენარეთა და ცხოველთა დაცვის უზრუნველყოფაზე პასუხისმგებელ პირთან ერთად ახორციელებს რისკების ანალიზს, შეფასებას და დახმარების აღმოჩენას შესაბამისი ღონისძიებების განხორციელებაში;

ინფრასტრუქტურის დაცვისა და საგზაო უზრუნველყოფაზე პასუხისმგებელ პირს დახმარებას უწევს, რათა მოხდეს რისკების ანალიზი, შეფასება და დახმარების აღმოჩენა;

სურსათითა და წყლით უზრუნველყოფაზე პასუხისმგებელ პირს მხარდაჭერას უწევს წყლის მობილური რეზერვუარების უზრუნველყოფაში, სურსათისა და წყლის განაწილების ორგანიზებაში. კულტურული მემკვიდრეობის მოძრავი ობიექტების ევაკუაციის უზრუნველყოფაზე პასუხისმგებელ პირს დახმარებას უწევს კულტურული მემკვიდრეობის მოძრავი ობიექტების ევაკუაციის ორგანიზებაში;

საგანგებო სიტუაციების ზონაში აღდგენითი სამუშაოების უზრუნველყოფაზე პასუხისმგებელ პირთან კოორდინაციით უზრუნველყოფს:

- საგანგებო სიტუაციის ზონაში ნგრევის და გაზრდილი საშიშროების ცალკეული კერების ლოკალიზაციას;
- კომუნალური და საწარმოო კომუნიკაციების ქსელებსა და ხაზებზე ავარიებისა და დაზიანებების აღმოფხვრას;
- მოსახლეობის სასიცოცხლო უზრუნველყოფისათვის მინიმალურად საჭირო პირობების შექმნას;
- ტერიტორიის სანიტარიული გაწმენდისა და გაუსნებოვნების სამუშაოების ჩატარებას;
- საზოგადოებრივი წესრიგის უზრუნველყოფას;
- კომუნალური სამსახურების ფუნქციონირების აღდგენას;
- სასიცოცხლო მნიშვნელობის ობიექტების ფუნქციონირების მდგრადობის უზრუნველყოფის ღონისძიებების გატარებას;
- მოსახლეობის ფსიქოლოგიური დაცვისა და რეაბილიტაციის ღონისძიებების ორგანიზებას;
- საგანგებო სიტუაციის ზონაში ტერიტორიის სანიტარიული დამუშავებასა და გაწმენდას;
- ზღვრულად დასაშვები ნორმების დონემდე ტერიტორიის, ობიექტების, წყლის, სურსათის, ცხოველის საკვები ნედლეულისა და ცხოველის საკვების რადიოაქტიური და საშიში ქიმიური ნივთიერებებით დაბინძურებისა და დასნებოვნების შემცირებას დეზაქტივაციის, დეგაზაციის და დემერკურიზაციის, ხოლო საშიში ბიოლოგიური ნივთიერებებით დაბინძურებისა და დასნებოვნებისა და დეზინფექციისა და დეტოქსიკაციის გზით.

საქართველოს შინაგან საქმეთა სამინისტროს აჭარის ავტონომიური რესპუბლიკის პოლიციის დეპარტამენტის ქობულეთის რაიონული სამმართველო

- ამყარებს საზოგადოებრივ წესრიგს და აკონტროლებს საგანგებო სიტუაციის ზონაში ავტოტრანსპორტის შესვლას, გარდა სპეციალური მანქანებისა, შემოფარგვლავს და იცავს პერიმეტრს, უზრუნველყოფს სატრანსპორტო მოძრაობის რეგულირებას და ევაკუაციის მარშრუტებზე უსაფრთხო გადაადგილებას და მხარდაჭერას;
- აწარმოებს ბრძოლას მარადიურობის წინააღმდეგ;
- უზრუნველყოფს "ზამალა მოლაპარაკე" საშუალებით აღჭურვილი ავტომანქანის გამოყენებით მოსახლეობის ინფორმირებას, ევაკუაციის მარშრუტებზე და განსახლების ადგილებში საზოგადოებრივი წესრიგის დაცვას;
- ახორციელებს მატერიალური რესურსების, ჰუმანიტარული ტვირთების, სასოფლო-სამეურნეო ცხოველების, სურსათის და წყლის, საავადმყოფო ტრანსპორტის ტრანსპორტირების დროს მოძრაობის მარშრუტებზე ტრანსპორტის დაუბრკოლებელი გადაადგილებისა და საზოგადოებრივი წესრიგის უზრუნველყოფას.

საქართველოს შინაგან საქმეთა სამინისტროს აჭარის ავტონომიური რესპუბლიკის პოლიციის დეპარტამენტის ქობულეთის რაიონული სამმართველო უზრუნველყოფს:

- საგანგებო სიტუაციებში ელექტრონული კომუნიკაციების, საფოსტო კავშირის და ტელერადიომუწყებლობის სტრატეგიულად მნიშვნელოვანი ობიექტების, სამედიცინო, ენერგომომარაგების და სხვა სასიცოცხლოდ/სტრატეგიულად/ეკონომიკურად მნიშვნელოვანი ობიექტების დაცვას;
- საგანგებო სიტუაციის წარმოშობისას პასუხისმგებელია საზოგადოებრივი წესრიგისა და მატერიალური ფასეულობების დაცვას;
- სამედიცინო დაწესებულებების დაცვას;
- მოძრავი კულტურული მემკვიდრეობის ძეგლების საევაკუაციო მომზადებაში მონაწილეობას და ტრანსპორტირების მარშრუტებზე დაცვას.

ქობულეთის მუნიციპალიტეტის მერიის ჯანმრთელობისა და სოციალური დაცვის სამსახური ახორციელებს:

- სამედიცინო უზრუნველყოფის ღონისძიებების ორგანიზებას ადგილობრივ დონეზე შესაბამისი სამედიცინო დაწესებულებების მეშვეობით, საქართველოს კანონმდებლობით დადგენილი წესით;
- საგანგებო სიტუაციების ზონაში, მოსახლეობის ჯანმრთელობის მონიტორინგს;
- გადაუდებელი სამედიცინო მომსახურების გაწევას;
- სსიპ საგანგებო სიტუაციების კოორდინაციისა და გადაუდებელი დახმარების ცენტრის ქობულეთის რაიონული სამსახურთან ერთად დაზარალებულთათვის პირველადი სამედიცინო დახმარების აღმოჩენას, სამედიცინო პუნქტებში (საავადმყოფოებში) გადაყვანას და ევაკუირებული ადამიანების ჯანმრთელობისა და სოციალური მდგომარეობის დაცვის კოორდინაციას;
- სამედიცინო საშუალებების, მედიკამენტების, სისხლის მარაგების მობილიზების ორგანიზებას;
- ორგანიზებას უკეთებს და მონაწილეობს მოსახლეობის ჯანმრთელობის, ფსიქოლოგიური დაცვისა და რეაბილიტაციის ღონისძიებებში.

ჰუმანიტარული დახმარების უზრუნველყოფაზე პასუხისმგებელ პირთან ერთად კოორდინაციით უზრუნველყოფს:

- საქართველოს წითელი ჯვრის საზოგადოებასთან ერთად ჰუმანიტარული მხარდაჭერის ღონისძიებების ორგანიზება/შემუშავებას.

სურსათითა და წყლით უზრუნველყოფაზე პასუხისმგებელ პირს ეხმარება და მასთან კოორდინაციით უზრუნველყოფს:

- საგანგებო სიტუაციაზე გამკლავების მიზნით სასურსათო რესურსებისა და მარაგის საჭირო ოდენობათა განსაზღვრას და შესაბამისი ღონისძიებების დაგეგმვის კოორდინირებას საგანგებო სიტუაციების მართვის ყველა დონეზე;
- სურსათითა და წყლით უზრუნველყოფის რეზერვების მდგომარეობის მუდმივ მონიტორინგს და შეფასებას;
- სურსათისა და წყლის რეზერვების საგანგებო სიტუაციების ზონებში მოწოდებას;
- სავლე კვების ბლოკების ფუნქციონირების ორგანიზებას;
- სურსათითა და წყლით უზრუნველყოფის რეზერვების განახლების მიზნით, შესაძლო საგანგებო სიტუაციების რისკების შეფასებას. გამოვლენილი საჭიროებების საფუძველზე არსებული მარაგების ოპტიმიზაცია და საქართველოს მთავრობისათვის შესაბამისი რეკომენდაციების შემუშავებას;
- საგანგებო სიტუაციის ზონებში სურსათისა და ცხოველის საკვების უზრუნველყოფის ღონისძიებების უზრუნველყოფას;
- საქართველოს წითელი ჯვრის საზოგადოებასთან ერთად ჰუმანიტარული მხარდაჭერის ღონისძიებების ორგანიზებას.

ქობულეთის მუნიციპალიტეტის მერიის საფინანსო-საბიუჯეტო სამსახური

მატერიალურ-ტექნიკურ მომარაგების დარგში შტაბის უფროსის მოადგილეს დახმარებას უწევს და მასთან კოორდინაციით უზრუნველყოფს:

- საგანგებო სიტუაციების დროს საჭირო მატერიალურ-ტექნიკური რესურსებისა და ინდივიდუალური დაცვის საშუალებების რაოდენობის განსაზღვრას;
- საძიებო-სამაშველო, საავარიო-სამაშველო და სხვა გადაუდებელ სამუშაოებში მატერიალურ-ტექნიკური რესურსების განსაზღვრას;
- საგანგებო სიტუაციების ზონაში პირველადი მოხმარების ნივთებისა და სასიცოცხლო უზრუნველყოფის საშუალებების (კარვები, თბილი ტანსაცმელის კომპლექტი, საბნები, ინდივიდუალური აფთიაქები და სხვ.) ორგანიზებას;
- დაზიანების ზონებში სამაშველო, საავარიო-ადგენითი სამუშაოების და მომუშავე ტექნიკის საწვავ-საპოხი მასალების მარაგების შექმნის ორგანიზებას;
- დაზარალებული მოსახლეობის სამედიცინო დახმარების და მათი დროებით განსახლების ადგილებში წყლით, კვებით, სურსათითა და პირველადი მოხმარების სამრეწველო საქონლით მომარაგებისათვის მარაგების შექმნას;
- მომარაგების მოძრავი პუნქტების შექმნის ორგანიზებას;
- დაზიანების ზონებში სპეციალური რეზერვების საწყობების ორგანიზებას;
- საგანგებო სიტუაციების დროს საჭიროებიდან გამომდინარე, ტრანსპორტირებისათვის საჭირო ხარჯების დასაფინანსებლად რესურსის მოძიებასა და შესაბამის უწყებებთან ერთად ტრანსპორტირებასთან დაკავშირებული ხარჯების ანაზღაურების სქემების ფორმირების შემუშავებაში მონაწილეობას;
- საგანგებო სიტუაციების დროს ჰუმანიტარული ტვირთების ტრანსპორტირებისათვის საჭირო ფინანსების მოძიებას საქართველოს კანონმდებლობით დადგენილი წესით;
- საგანგებო სიტუაციების მართვის პროცესში მუნიციპალიტეტის ბიუჯეტში საჭირო თანხების მოძიებას.

ქობულეთის მუნიციპალიტეტის მერიის ინფრასტრუქტურის სამსახური უზრუნველყოფს:

- საგანგებო სიტუაციის რისკის დროულად გამოვლენას, შესაბამისი პრევენციული ღონისძიებების შემუშავებას და განხორციელებას. მათ შორის, სამეცნიერო-კვლევითი, საცდელ-საკონსტრუქტორო, საგამოცდო და საპროექტო სამუშაოების ორგანიზებას;
- ინფრასტრუქტურის და სატრანსპორტო ნაგებობების, მათი ავარიულობის ხარისხისა და შესაძლო დაზიანებული რაიონის საინჟინრო-გეოლოგიური პირობების განსაზღვრას;
- განსაზღვრას, თუ რომელი საგზაო ნაგებობები გამოვა მწყობრიდან და რომელი ნაგებობების ექსპლუატაციაა შესაძლებელი რისკის გარეშე;
- დასახლებული პუნქტების ინფრასტრუქტურის, მიწისზედა და მიწისქვეშა კომუნიკაციების, საინჟინრო-ტექნიკური ნაგებობებისა და თავშესაფრების მდგრადი და უსაფრთხო უზრუნველყოფის ღონისძიებების და თავშესაფრებად გამოყენების შესაძლებლობის განსაზღვრას;
- ინფრასტრუქტურის და საავტომობილო გზების, ქალაქთმშენებლობის, საბინაო-კომუნალური მეურნეობის, მშენებლობის და საშენი მასალის წარმოების სფეროში საგანგებო სიტუაციების თავიდან აცილების მიზნით ღონისძიებების დაგეგმვას;
- საგანგებო სიტუაციის ზონაში სტრატეგიული მნიშვნელობის საგზაო ნაგებობების მდგომარეობის შეფასებას;
- საინჟინრო, საავარიო-აღდგენითი ღონისძიებების განხორციელებას ნგრევის ზონაში;
- გზებზე შესაძლო ჩამონაქცევების ადგილების განსაზღვრას, რომლებიც შეაფერხებს სატრანსპორტო მოძრაობას;
- სამშენებლო და მძიმე ტექნიკის მობილიზების განხორციელებას;
- მიწისქვეშა კომუნიკაციების (წყალსადენები, კანალიზაცია, გაზომომარაგება, ელექტრო და სატელეფონო კავშირის საკაბელო ხაზები) დაზიანების ან მწყობრიდან გამოსვლის უბნების განსაზღვრას;
- საგანგებო სიტუაციის ზონაში სასიცოცხლო მნიშვნელობის საინჟინრო-ტექნიკური ნაგებობების მდგომარეობის განსაზღვრას;
- ადმინისტრაციულ-ტერიტორიული ერთეულის ფარგლებში არსებული დამცავი ნაგებობების შეფასებას (კლასიფიკაცია, რამდენ კაცზეა გათვლილი და მათი მდგომარეობა);
- საკანალიზაციო წყლების მიწის ზედაპირზე გამოსვლისა და თავმოყრის ადგილებში შესაბამისი სალიკვიდაციო სამუშაოების შესრულებას;
- უზრუნველყოფს საგანგებო სიტუაციების საფრთხეების მონიტორინგსა და პროგნოზირებას და მუნიციპალიტეტის ტერიტორიაზე მიწათსარგებლობის ნორმატიული რეგულაციებით სამრეწველო ობიექტებისა და დასახლებების რაციონალური განთავსების ორგანიზებას;
- საგანგებო სიტუაციების ზონებში ენერგომომარაგების კომუნიკაციებზე საავარიო-აღდგენითი ჯგუფების მუშაობას;
- საევაკუაციო გზების გაწმენდას, საგზაო ინფრასტრუქტურის მონიტორინგს;
- რეკომენდაციების შემუშავებას საავტომობილო გზებისა და მიმართულების მითითებით შესაძლებელი მარშრუტების შესახებ.

შპს „ქობულეთის ტრანსრეგულირება“

ეკონომიკის, ქონების მართვისა და სოფლის მეურნეობის განვითარების სამსახურთან კოორდინაციით და დახმარებით უზრუნველყოფს:

- საგანგებო სიტუაციების ღონისძიებებში (4-ვე ფაზა) ჩაბმული ძალების, და ოპერაციების შესაბამისი ტრანსპორტით უზრუნველყოფას;
- მატერიალური რესურსების, მოსახლეობის, ცოცხალი ძალის, სურსათისა და წყლის, მატერიალური ფასეულობების გატანის, ცხოველთა გაყვანის ტრანსპორტირებით უზრუნველყოფას.
- ეკონომიკის, ქონების მართვისა და სოფლის მეურნეობის განვითარების სამსახურთან კოორდინაციით და დახმარებით განსაზღვრავს და შესაბამისად, აწვდის ინფორმაციას შტაბს

მუნიციპალიტეტის ტერიტორიაზე საგანგებო სიტუაციების დროს რეკომენდებული საავტომობილო გზებისა და მიმართულებების მითითებით შესაძლებელი მარშრუტების შესახებ.

ამასთან აღნიშნული ფუნქციები წარმოადგენს ძირითად ფუნქციებს, რომელთა დაკორექტირება და ტრანსპორტირების სფეროში სხვადასხვა ამოცანების შესრულება დასაშვებია საგანგებო სიტუაციიდან გამომდინარე, რასაც განსაზღვრავს შტაბის უფროსი ან/და ტრანსპორტით უზრუნველყოფაზე პასუხისმგებელი პირი/შტაბის წევრი

სს „ენერგო პრო ჯორჯია“

ენერგომომარაგებაზე პასუხისმგებელ პირთან, ინფრასტრუქტურის სამსახურთან კოორდინაციით და დახმარებით უზრუნველყოფს:

- ელექტრონული კომუნიკაციების, საფოსტო კავშირის და მაუწყებლობის ქსელების ობიექტების ელექტრომომარაგებას;
- სასიცოცხლო უზრუნველყოფის მიზნით დროებითი ენერგეტიკული ინფრასტრუქტურის მოწყობას;
- მოსახლეობისა და ტერიტორიის დაცვის სფეროში ენერგომატარებლებზე ზედამხედველობასა და კონტროლს;
- საგანგებო სიტუაციების დროს ენერგომომარაგების უზრუნველყოფის მართვის ორგანოების სისტემისა და ქვესისტემების შექმნას და მათი მუშაობის კოორდინაციას;
- განსაკუთრებით მნიშვნელოვანი ობიექტების ელექტროენერგიით ოპერატიული უზრუნველყოფას;
- საგანგებო სიტუაციების შედეგად ენერგეტიკული ინფრასტრუქტურის დაზიანების სავარაუდო ადგილების განსაზღვრას (ნგრევის ზონებში);
- დაზიანებული ენერგეტიკული ინფრასტრუქტურის აღდგენას;
- საგანგებო სიტუაციების დროს ენერგომომარაგების უზრუნველყოფის მართვის ორგანოების სისტემისა და ქვესისტემების შექმნას და მათი მუშაობის კოორდინაციას;
- საავარიო-აღდგენითი და სხვა გადაუდებელი სამუშაოების შესრულებას ენერგომომარაგების კომუნიკაციებსა და ქსელებზე;
- სასიცოცხლო უზრუნველყოფის მიზნით დროებითი ენერგეტიკული ინფრასტრუქტურის მოწყობას;
- განსაკუთრებით მნიშვნელოვანი ობიექტების ელექტროენერგიით ოპერატიულ მომარაგებას.

შპს „სოკარ ჯორჯია“

ინფრასტრუქტურის სამსახურთან კოორდინაციით და დახმარებით უზრუნველყოფს:

- მოსახლეობისა და ტერიტორიის დაცვის სფეროში ენერგომატარებლებზე ზედამხედველობისა და კონტროლის უზრუნველყოფას;
- საგანგებო სიტუაციების დროს გაზომომარაგების უზრუნველყოფის მართვის ორგანოების სისტემისა და ქვესისტემების შექმნას და მათი მუშაობის კოორდინაციას;
- საავარიო-აღდგენითი და სხვა გადაუდებელი სამუშაოების შესრულებას გაზომომარაგების კომუნიკაციებსა და ქსელებზე;
- ტერიტორიაზე გამავალი გაზისა და ნავთობის მაგისტრალზე ავარიების შემთხვევაში საავარიო-აღდგენითი სამუშაოების შესრულების ორგანიზებას;

- სასიცოცხლო უზრუნველყოფის მიზნით გაზომმარაგების დროებითი ინფრასტრუქტურის მოწყობას;
- განსაკუთრებით მნიშვნელოვანი ობიექტების გაზომმარაგების ოპერატიულ მიწოდებას;
- საგანგებო სიტუაციების შედეგად გაზომმარაგების ინფრასტრუქტურის დაზიანების სავარაუდო ადგილების განსაზღვრას (ნგრევის ზონებში);
- დაზიანებული გაზომმარაგების ინფრასტრუქტურის აღდგენას.

შპს "მათიკომი" შ.პ.ს. „სილქნეტი“

ადმინისტრაციულ სამსახურთან კოორდინაციით და დახმარებით უზრუნველყოფს:

- საგანგებო სიტუაციების მართვის ორგანოების, რეაგირების ძალების ფორმირების, ჯგუფებისა და სხვა მონაწილე უწყებების კავშირს;
- საგანგებო სიტუაციების დროს კავშირგაბმულობის შეუფერხებელ ფუნქციონირებას;
- კავშირს საავარიო-აღდგენითი ძალების ქვედანაყოფებს შორის, საგანგებო სიტუაციების მართვის ორგანოებთან, ადგილობრივ შტაბთან;
- მოსახლეობის ინფორმირებას საგანგებო სიტუაციების შესახებ.

ქობულეთის საგანმანათლებლო რესურსცენტრი

ქობულეთის მუნიციპალიტეტის მერიის განათლების, კულტურის, სპორტის, ტურიზმისა და გენდერული თანასწორობის სამსახურის კოორდინაციით და დახმარებით შეიმუშავებს და ახორციელებს მოსწავლეთა და სტუდენტთა სავაკუაციო ღონისძიებებს და დროებითი მოძრავი სკოლების ფუნქციონირებას.

შპს საქართველოს ფოსტის ქობულეთის ფილიალი

ადმინისტრაციულ სამსახურთან კოორდინაციით და დახმარებით საგანგებო სიტუაციების დროს უზრუნველყოფს შეუფერხებელ საფოსტო კავშირს.

სსიპ იუსტიციის სახლის ქობულეთის საზოგადოებრივი ცენტრი:

- პირადობის დამადასტურებელი დოკუმენტაციის ან სხვა სახის იურიდიული დოკუმენტაციის (საკუთრების და ა.შ), გაცემას კანონმდებლობით დადგენილი წესით, მოქალაქეებზე, რომელთაც საგანგებო სიტუაციების შედეგად დაკარგეს აღნიშნული დოკუმენტაცია;
- აწარმოებს საგანგებო სიტუაციის შედეგად გარდაცვლილთა რეგისტრაციას კანონმდებლობით დადგენილი წესით.

სსიპ სურსათის ეროვნული სააგენტოს აჭარის რეგიონალური სამმართველო სურსათის ეროვნული სააგენტო ქობულეთის მუნიციპალიტეტში:

- სურსათით, ცხოველის საკვები ნედლეულის და ფურაჟის კონტროლსა და ექსპერტიზას. აწეობს დაზიანების კერებში ფიტო და ვეტერინარულ კარანტინებს, წყვეტს საავადმყოფოების სურსათით უზრუნველყოფის საკითხებს და აგვარებს დახმარების აღმოჩენის დროს წარმოქმნილ სხვა პრობლემებს;
- საგანგებო სიტუაციების დროს ცხოველების საკვების საჭირო რესურსების გაანგარიშებას და მარაგის შექმნას;

- მცენარეთა და ცხოველთა დაცვის ღონისძიებების დაგეგმვას/ორგანიზებას;
- საჭიროების შემთხვევაში, საგანგებო სიტუაციების ზონიდან პირუტყვის ევაკუაციას;
- საშიში ინფექციების გავრცელების თავიდან აცილების თაობაზე ზომების მიღებას და სალიკვიდაციო სამუშაოებს.

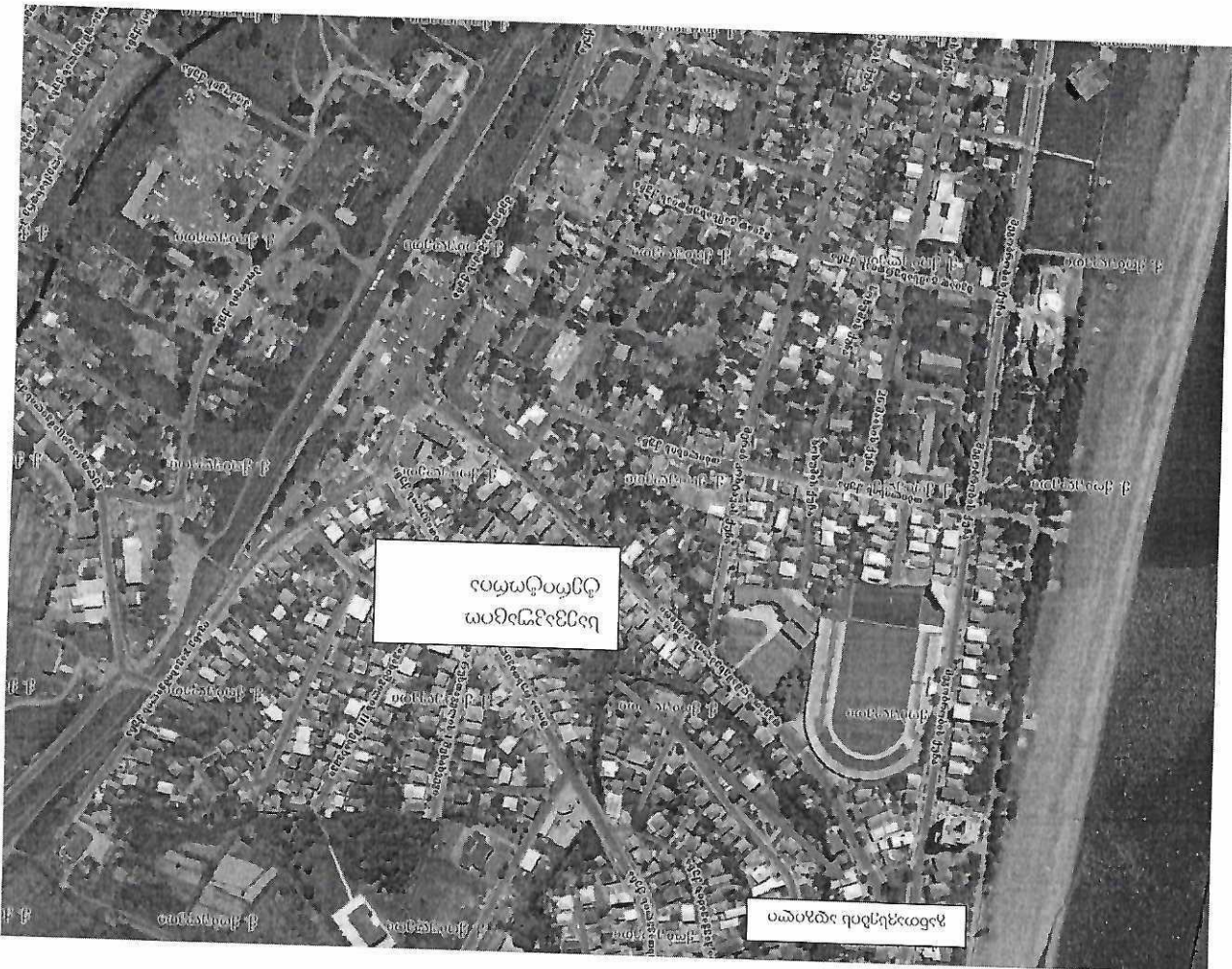

საგზაო-საავტომობილო გზების
I სართული
Evacuation Plan
1st floor

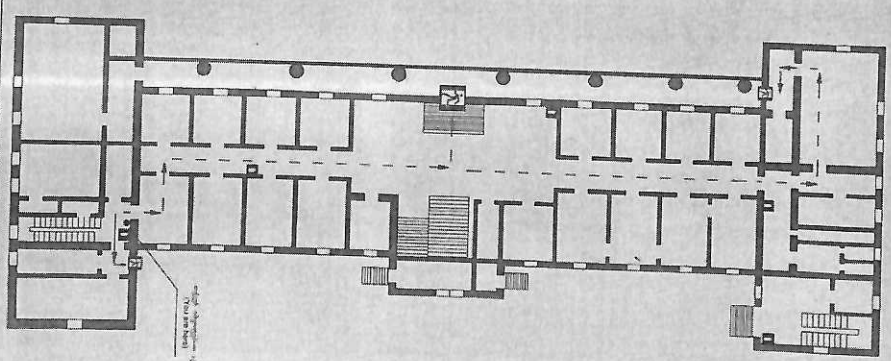

- მსხვილი ამოღებები - 4
Fire exits (4)
- სასაფრთხო გამოსასვლელი
Evacuation Exit
დასაფრთხილები, ანუ განსაკუთრებული
Main route to exit
სადასაფრთხილო რისკის შემთხვევაში და
(Secondary route to exit)
დასაფრთხილები (Secondary route)
(Fire extinguisher location)
- ხაზისმიერი მითითებები
Evacuation according to plan
სადასაფრთხო 112-ზე, ანუ "გაყვარებულნი"
(Call 112 and inform about fire)
სადასაფრთხო მითითებები
(Follow green signs)
- მითითებული მითითებები
Evacuation according to plan
სადასაფრთხო 112-ზე, ანუ "გაყვარებულნი"
(Call 112 and inform about fire)
სადასაფრთხო მითითებები
(Follow green signs)
- მითითებული მითითებები
Evacuation according to plan
სადასაფრთხო 112-ზე, ანუ "გაყვარებულნი"
(Call 112 and inform about fire)
სადასაფრთხო მითითებები
(Follow green signs)

რისკი N2 –სცენარი

მეწყერი

სექტემბრის თვეში, ქობულეთის მუნიციპალიტეტის სოფელ ხალას ტერიტორიაზე მცხოვრები მოსახლეობიდან დილის 5 საათზე შემოდის შეტყობინება 112-ზე და საგანგებო სიტუაციების მართვის სამსახურის ადგილობრივ სტრუქტურულ ერთეულში, განვითარებული მეწყერის შესახებ.

დაახლოებით 1 საათის შემდეგ (დილის 6.00 საათზე) მოსახლეობის მიერ გაგზავნილ შეტყობინებებში ასახულია, რომ დამეწყერილ ზონაში მოყოლილია 3 საცხოვრებელი სახლი.

ადგილზე მობილიზებული საგანგებო სიტუაციების მართვის სამსახური, საპატრულო პოლიციის დანაყოფები იწყებენ მოსახლეობის ევაკუაციას. გამოყვანილი მოსახლეობა მიემართება დროებით შექმნილი დახმარების პუნქტისაკენ, სადაც ხორციელდება პირველადი დათვალერება და დაზარალებულთა გამოკითხვა, მაქსიმალური ინფორმაციის მიღება, მათ შორის ზონაში ჩარჩენილ სხვა მოსახლეებზე. სსმს-ის თანამშრომლები პოლიციის დანაყოფებთან ერთად უზრუნველყოფენ ზონაში ჩარჩენილი ადამიანების და დაზარალებულების სიების შედგენას.

ამ დროისათვის (დილის 8.00 საათისთვის) შექმნილი და შეკრებილია საგანგებო შტაბი, რომელიც სახანძრო-სამაშველო ძალებთან შეთანხმებით ადგენს დამეწყერილი ზონას და პოლიცია უზრუნველყოფს დამეწყერილი ზონისაკენ მიმავალი გზების შემსვლელთათვის ბლოკირებას, უზრუნველყოფს საზოგადოებრივი წესრიგის დაცვას და მგზავრთა და ავტომანქანათა ნაკადის მართვას.

მოსახლეობა შესაბამისი პირველადი სამედიცინო დათვალერების შემდეგ, მუნიციპალიტეტის მიერ გამოყოფილი სატრანსპორტო საშუალებებით გადაჰყავთ მერიის მიერ გამოყოფილ თავშესაფარში, სადაც ხორციელდება მათი საკვებით, წყლით, პირველადი მოხმარების ნივთებით მომარაგება მუნიციპალიტეტის მიერ და ამასთან ადგილზე ფუნქციონირებენ შესაბამისი სასიცოცხლო უზრუნველყოფისა და საინჟინრო სამსახურები სხვადასხვა საჭიროებებიდან გამომდინარე.

საგანგებო სიტუაციის ზონაში სსმს-ის მიერ გრძელდება ჩარჩენილი მოსახლეობის გამოყვანის ღონისძიებები.

დღის 13.00 საათზე სსმს გეოლოგების ჯგუფთან ერთად იწყებს საგანგებო სიტუაციის ზონის გადამოწმებას.

ამასთან, ტერიტორია გადაეცემა პოლიციას შემდგომი საზოგადოებრივი წესრიგისა და მატერიალური სიკეთეების დაცვის მიზნით.

მეორე დღის დილის 10.00 საათიდან, საგანგებო სიტუაციის ზონაში იწყება გაწმენდითი სამუშაოები. ამასთან აღნიშნულ ნებართვას გასცემს შტაბი.

მუნიციპალიტეტის სამსახურების მიერ იწყება საგანგებო სიტუაციის ზონაში მოხვედრილი მატერიალური სიკეთეების და დაზიანებების აღრიცხვა. პარალელურად ხორციელდება ცოცხალი ძალისა და ტექნიკის მობილიზება გაწმენდითი სამუშაოებისათვის.

საგანგებო სიტუაციის განვითარების სცენარის მიხედვით გასატარებელი ღონისძიებები

პ რ ე ვ ე ნ ც ი ა

პრევენციის უმთავრესი მიზანია და გულისხმობს მუნიციპალური ორგანოების, ორგანიზაციებისა და მოსახლეობის მონაწილეობით, მშვიდობიანობის და საომარი მოქმედებების დროს წარმოქმნილი საგანგებო სიტუაციებისაგან მოსახლეობის სიცოცხლის, ჯანმრთელობის, ქონების და გარემოს დაცვის მიზნით საგანგებო სიტუაციების პრევენციული ღონისძიებების მუდმივად ორგანიზებას საგანგებო სიტუაციების პრევენციული ღონისძიებების ორგანიზება ხორციელდება საგანგებო მართვის გეგმების საფუძველზე, საგანგებო სიტუაციების განვითარების სავარაუდო სცენარების მიხედვით.

წინამდებარე საგანგებო მართვის გეგმის მიხედვით გამოვლენილი რისკი N2-ის (მეწყერი) ფარგლებში გასატარებელი პრევენციული ღონისძიებები:

N	ღონისძიება	განხორციელების პერიოდი	საორიენტაციო მონაკვეთი	საჭირო აღჭურვილობა და ქმედებები
1	სოფელ ხალას ტერიტორიაზე მეწყერული და მჭერი ნაგებობების მოწყობა	თებერვალ-მარტში - საორიენტაციოდ 2 თვე	სოფელ ხალას ტერიტორია	საორიენტაციოდ საჭიროა ექსკავატორი - 3 ერთეული, ბულდოზერი 3 ერთეული, თვითმცლელეები 10-15 ერთეული, ცოცხალი ძალა მინიმუმ 15 მუშახელი (მომსახურების შესყიდვა განხორციელდება სახელმწიფო შესყიდვების საფუძველზე და მერიის სამსახურების მიერ შედგენილი ტექნიკური დოკუმენტაციის მიხედვით)
2	სოფელ ხალას ტერიტორიაზე მეწყერული არსებული განვითარება	აპრილი-მაისი - საორიენტაციოდ 2 თვე	სოფელ ხალას ტერიტორია	საორიენტაციოდ საჭიროა ექსკავატორი - 1 ერთეული, ბულდოზერი 1 ერთეული, თვითმცლელეები 3-5 ერთეული, ცოცხალი ძალა მინიმუმ 20 მუშახელი (მომსახურების შესყიდვა განხორციელდება სახელმწიფო შესყიდვების საფუძველზე და მერიის სამსახურების მიერ შედგენილი ტექნიკური დოკუმენტაციის მიხედვით)
3	სოფელ ხალას ტერიტორიაზე მეწყერული მონიტორინგი	წელიწადში ორჯერ	სოფელ ხალას ტერიტორია	მუნიციპალიტეტის მერია, შესაბამის სპეციალისტებთან ერთად

მ ზ ა დ ე ო ფ ნ ა

წინამდებარე საგანგებო მართვის გეგმის მიხედვით გამოვლენილი რისკი N2-ის (მეწყერი) ფარგლებში გასატარებელი მზადყოფნის ღონისძიებები:

N	გასატარებელი ღონისძიებები	პასუხისმგებელი პირი	განხორციელების ვადები	შენიშვნა
1	მოსახლეობის ცნობიერების ამაღლება მეწყერთ გამოწვეული საგანგებო სიტუაციების და გეგმით განსაზღვრული რისკების და სცენარების შესახებ	საგანგებო სიტუაციების მართვის სამსახური მუნიციპალიტეტის მერია	არანაკლებ წელიწადში ერთხელ	
2	საევაკუაციო წვრთნა	საგანგებო სიტუაციების მართვის სამსახური	არანაკლებ წელიწადში ერთხელ	
3	რისკის შემცველ ტერიტორიაზე განსაკუთრებული მნიშვნელობის შენობა-ნაგებობების მონიტორინგი უსაფრთხოების კუთხით	საგანგებო სიტუაციების მართვის სამსახური მერიის წარმომადგენლებთან ერთად	არანაკლებ წელიწადში ერთხელ	
4	სამაშველო-სახანძრო აღჭურვილობის ვარგისიანობის შეფასება და სრულყოფა-განახლება	საგანგებო სიტუაციების მართვის სამსახური	არანაკლებ წელიწადში ერთხელ	
5	მერიის ჯანმრთელობის დაცვისა და სოციალური სამსახური და საბიუჯეტო საფინანსო სამსახური უზრუნველყოფს მუნიციპალიტეტის ტერიტორიაზე არსებული მინიმუმ 2 სასტუმროსთან მოლაპარაკებას, საგანგებო სიტუაციების დროს ევაკუირებულ მოქალაქეთა განთავსებისათვის და ფასთა კვლევას მომდევნო წლის ბიუჯეტის დაგეგმვისას საორიენტაციო ხარჯების გათვალისწინებისათვის	მერია	არანაკლებ წელიწადში ერთხელ	
6	მერიის ჯანმრთელობისა და სოციალური სამსახური საფინანსო-საბიუჯეტო სამსახურთან ერთად უზრუნველყოფს მოთხოვნის შემუშავებას და შესაბამისი ანგარიშგების შედგენას პირველადი მოხმარების საგნების შეძენისა და მზადყოფნისათვის (პრიორიტეტულია საძილე ტომრები, კარვები, მედიკამენტები.)	მერია	არანაკლებ წელიწადში ერთხელ	
7	მერიის ეკონომიკის, ქონების მართვისა და სოფლის მეურნეობის განვითარებს	ქობულეთის	არანაკლებ	

	სამსახური საფინანსო-საბიუჯეტო სამსახურთან ერთად უზრუნველყოფს საგანგებო სიტუაციების დროს საევაკუაციო მოქალაქეთა ტრანსპორტირებისათვის საჭირო ტრანსპორტის მოძიებას მუნიციპალიტეტში არსებულ კერძო ან/და საჯარო პირებთან მოლაპარაკებების გზით, საამისოდ საფინანსო-საბიუჯეტო სამსახური უზრუნველყოფს შესაბამისი წლის ბიუჯეტში ფინანსების მოზილიზებას.	მუნიციპალიტეტის მერია	წელიწადში ერთხელ	
8	მერიის ზედამხედველობის სამსახური საფინანსო-საბიუჯეტო სამსახურთან ერთად უზრუნველყოფს, საგანგებო სიტუაციების დროს საევაკუაციო მოქალაქეთა საკვებით უზრუნველყოფისათვის საჭირო მარაგების მოძიებას მუნიციპალიტეტში არსებულ საკვების მიმწოდებელ დაწესებულებებთან წინასწარი მოლაპარაკებების გზით, საამისოდ საბიუჯეტო სამსახური უზრუნველყოფს შესაბამისი წლის ბიუჯეტში ფინანსების მოზილიზებას.	ქობულეთის მუნიციპალიტეტის მერია	არანაკლებ წელიწადში ერთხელ	

რ ე ა გ ი რ ე ბ ა

არსებული ინფორმაციის საფუძველზე იგეგმება საგანგებო სიტუაციების შედეგების სალიკვიდაციო და სხვა გადაუდებელი ღონისძიებები, ხდება საჭირო საავარიო-სამაშველო ძალებისა და საშუალებების განსაზღვრა.

საგანგებო სიტუაციებზე რეაგირების მართვის უზრუნველყოფის ღონისძიებებია:

- ა) განგაშის გამოცხადება და შეტყობინება;
- ბ) სავლე ოპერაციების ცენტრის გაშლა და საგანგებო რეაგირების ჯგუფების დაკომპლექტება;
- გ) საგანგებო სიტუაციების ზონებიდან ინფორმაციის მიღება, გადამუშავება, საგანგებო ვითარების შეფასება და შესაბამისი ღონისძიებების დაგეგმვა;
- დ) საგანგებო სიტუაციების ზონებში საგანგებო სიტუაციებზე რეაგირებისა და მათი შედეგების ლიკვიდაციის (საავარიო-სამაშველო, ადამიანთა ძებნის, სამაშველო და სხვა გადაუდებელი სამუშაოების) განხორციელება;
- ე) ოპერაციების კოორდინირება;
- ვ) ლოჯისტიკური უზრუნველყოფა;
- ზ) ბრძანებების გაცემა და მათი შესრულების კონტროლი;
- თ) ინფორმაციის მართვა;
- ი) მოთხოვნების დამუშავება ეროვნული დახმარების შესახებ;
- კ) რესურსების მიღება და მართვა;
- ლ) რეაგირების ძალების პერსონალის უსაფრთხოების და ჯანმრთელობის დაცვის უზრუნველყოფა;
- მ) ფინანსების მართვა;
- ნ) დაზვერვითი ოპერაციების ჩატარება, შემფასებელი პერსონალის ან ჯგუფის მოქმედებაში მოყვანა და გეოგრაფიულ-ინფორმაციული სისტემების ამოქმედება (GIS);
- ო) საგანგებო სიტუაციების დროს არასამთავრობო და საერთაშორისო სამაშველო ჯგუფების გამოყენების ორგანიზება.

დაუყოვნებლივ იწყება საავარიო-სამაშველო, ადამიანთა ძეგნის, სამაშველო და სხვა გადაუდებელი სამუშაოების, სამედიცინო დახმარების, საევაკუაციო, გზების გაწმენდის ორგანიზება.

საგანგებო სიტუაციის ზონაში მოსახლეობის ევაკუაციის უზრუნველყოფის მიზნით იხსნება ევაკუირებულთა შემკრები, საშუალებო, მიმღები პუნქტების. შესაბამისად, ორგანიზება უკეთდება ევაკუირებულთა აღრიცხვის, სამედიცინო დახმარების, სურსათით, ცხოველის საკვებისა და პირველადი მოხმარების საგნებით, წყლის აუცილებელი მარაგით და საცხოვრებლით უზრუნველყოფას.

ორგანიზება უკეთდება მოსახლეობის სახანძრო, საინჟინრო, ქიმიური, რადიაციული, სამედიცინო, ბიოლოგიური და ფსიქოლოგიური დაცვის ღონისძიებებს

წინამდებარე საგანგებო მართვის გეგმის მიხედვით გამოვლენილი რისკი N2-ის (მეწყერი) ფარგლებში გასატარებელი რეაგირების ღონისძიებები:

1. ცხადდება განგაში.
2. შეტყობინება ეგზავნება მუნიციპალიტეტის საგანგებო მართვის შტაბის უფროსს.
3. საგანგებო მართვის შტაბი იკრიბება კანონმდებლობით დადგენილი წესით.
4. იწყება პირველადი ღონისძიებების განხორციელება:
 - მოსახლეობისა და ადგილზე მყოფი სხვა პირების ევაკუაცია საგანგებო სიტუაციის განვითარების ადგილიდან უსაფრთხო ტერიტორიაზე მდებარე უახლოეს სასტუმროში.
 - საევაკუაციო ქმედებებში ჩართული პერსონალის, მოსახლეობისა და ადგილზე მყოფი სხვა პირების ინდივიდუალური დაცვის საშუალებებით უზრუნველყოფა, სამკურნალო, სანიტარულ-ჰიგიენური და ეპიდემსაწინააღმდეგო ღონისძიებების გატარება.
 - მატერიალურ ფასეულობათა ევაკუაცია უსაფრთხო ზონებში, შესაბამისი დაცვის ორგანიზება.
 - სამაშველო და ხანძარსაწინააღმდეგო ღონისძიებების გატარება.
 - მართვის კავშირგაბმულობის და შეტყობინების სისტემების მუდმივი მზადყოფნის უზრუნველყოფა.
 - საზოგადოებრივი წესრიგის დაცვის უზრუნველყოფა, მათ შორის სატრანსპორტო მიმოსვლის რეგულირება.

მართვის შეტყობინებისა და კავშირგაბმულობის ორგანიზება

საგანგებო შტაბის წევრებს და მათ დაქვემდებარებულ პირებს ან/და საგანგებო სიტუაციის ლიკვიდაციაში ჩართულ სხვა პირებს შორის კავშირი განხორციელდეს სატელეფონო საშუალებებით. საქალაქო ან მობილური სატელეფონო კავშირგაბმულობის მწყობრიდან გამოსვლის შემთხვევაში კავშირი განხორციელდეს სპეციალური რაციებით ან კურიერების მეშვეობით.

განსაკუთრებული შემთხვევები მეწყერის დროს:

თუ მეწყერმა გამოიწვია რადიაციული დაბინძურება

მიღებული შეტყობინების საფუძველზე, შესრულდეს საგანგებო სიტუაციის დროს წარმოქმნილი განსაკუთრებული შემთხვევებისას გასატარებელი ღონისძიებების გეგმის (ცხრილის (N1) სახით მოცემული ქვემოთ) 1-8 პუნქტებით გათვალისწინებული ქმედებები მუნიციპალური საგანგებო სიტუაციების მართვის ორგანოების მითითებათა გათვალისწინებით.

თუ მეწყერმა გამოიწვია ქიმიურად საშიშ ობიექტებზე ავარია

მიღებული შეტყობინების საფუძველზე, შესრულდეს საგანგებო სიტუაციის დროს წარმოქმნილი განსაკუთრებული შემთხვევებისას გასატარებელი ღონისძიებების გეგმის (ცხრილის (N1) სახით მოცემული ქვემოთ) 9-15 პუნქტებით გათვალისწინებული ქმედებები, დაწესდეს კონტროლი ქიმიურ დაბინძურებაზე და მხოლოდ ამის შემდეგ მიეცეს უფლება მოსახლეობას დაუბრუნდეს საკუთარ გარემოს

თუ მეწყერმა გამოიწვია ხანძრის (ნგრევების) შემთხვევა

- გამოძახებული იქნას ქალაქის (მუნიციპალიტეტის) სახანძრო-სამაშველო სამსახური. ტელ. 112-ზე.
- ხანძრის წარმოქმნის შემთხვევაში თუ საშიშროება ემუქრება, ორგანიზებული უნდა იქნას ევაკუაცია და შესრულდეს საგანგებო სიტუაციის დროს წარმოქმნილი განსაკუთრებული შემთხვევებისას გასატარებელი ღონისძიებების გეგმის (ცხრილის (N1) სახით მოცემული ქვემოთ) გათვალისწინებული 16-19 პუნქტებით გათვალისწინებული ქმედებები.

თუ მეწყერმა გამოიწვია აფეთქება

შესრულდეს საგანგებო სიტუაციის დროს წარმოქმნილი განსაკუთრებული შემთხვევებისას გასატარებელი ღონისძიებების გეგმის (ცხრილის (N1) სახით მოცემული ქვემოთ) 16-19 პუნქტებით გათვალისწინებული ქმედებები.

ცხრილი N1

საგანგებო სიტუაციის დროს წარმოქმნილი განსაკუთრებული შემთხვევებისას გასატარებელი ღონისძიებების გეგმა

აღნიშნული ღონისძიებები ხორციელდება ძირითად ღონისძიებების პარარელურად და კოორდინირებული უნდა იქნას ძირითადი მოვლენის აღმოფხვრაში მოქმედი ძალების მოქმედებასთან.

N	გასატარებელი ღონისძიებები	განხორციელების ვადები (დრო მითითებული სიტუაციის დადგომიდან)	განხორციელებაზე პასუხისმგებელი პირები
1	2	3	4

ა) რადიაციულად საშიშვლო ობიექტზე ავარიის დროს (რადიაციული დაბინძურება)

1	მუნიციპალიტეტის ხელმძღვანელობისა და საგანგებოს სიტაციების მართვის სამსახურის განყოფილების პირადი შემადგენლობის შეკრება, ვითარების გაცნობა და ამოცანების დასმა.	„სთ“+0,5სთ არასამუშაო დროს	საგანგებო შტაბის უფროსი. კავშირგაბმულობისა და შეტყობინების ღონისძიებების უზრუნველყოფაზე პასუხისმგებელი პირი.
2	აეკრძალოთ შენობის დატოვება (უკიდურესი შემთხვევის გარდა)	„სთ“+0,5სთ	საგანგებო შტაბის უფროსი. შენობის/ობიექტის ხელმძღვანელობა

	ობიექტზე მყოფთა დაცვის რეჟიმზე გადასვლის მითითებამდე.		
3	მოხდეს შენობის/ობიექტის კარფანჯრების ჰერმეტიზაცია, გამოირთოს გარე სავინტილაციო ქსელი.	„სთ“+1,5სთ	საგანგებო შტაბის უფროსი, შტაბის უფროსის მოადგილე მატერიალურ-ტექნიკური უზრუნველყოფის დარგში, შენობის/ობიექტის ხელმძღვანელობა
4	შეიქმნას ქიმიურ_რადიაც. სათვალთვალო საგუშაგო.	„სთ“+0,5სთ	შტაბის უფროსი სამედიცინო უზრუნველყოფაზე პასუხისმგებელი პირი
5	საინჟინერიო აირწინაღების (დოლბანდი) და მოსასხამების დამზადების ორგანიზება.	„სთ“+2 სთ	შტაბის უფროსის მოადგილე მატერიალურ-ტექნიკური უზრუნველყოფის დარგში, სამედიცინო უზრუნველყოფაზე პასუხისმგებელი პირი, შენობის/ობიექტის ხელმძღვანელობა
6	იოდიზირებული პრეპარატების გაცემა ძირითადი შემადგენლობაზე	„სთ“+2,5 სთ	სამედიცინო უზრუნველყოფაზე პასუხისმგებელი პირი, შენობის/ობიექტის ხელმძღვანელობა
7	განხორციელდეს მოქალაქეების განთავსება დამცავ ნაგებობებში	„სთ“+ 1.5 სთ	საგანგებო შტაბის უფროსი მოადგილე შტაბის უფროსის მოადგილე მატერიალურ-ტექნიკური უზრუნველყოფის დარგში, სატრანსპორტო უზრუნველყოფაზე პასუხისმგებელი პირი, სურსათთა და წყლით უზრუნველყოფაზე პასუხისმგებელი პირი
8	განხორციელდეს დაცვითი რეჟიმის ღონისძიებები გამოცხადებისთანავე	რეკომენდაციის თანახმად	შტაბის წევრი საზოგადოებრივი წესრიგისა და მატერიალური ფასეულობის დაცვის უზრუნველყოფის დარგში

ბ) ქიმიურად საშიშ ობიექტზე წარმოქმნილი ავარიის დროს ქიმიური დაბინძურების დროს

9	მოხდეს ობიექტის პირადი შემადგენლობის შეტყობინება ხმოვანი შეტყობინების საშუალებით. ქიმიურად დაბინძურებული რაიონიდან გასვლის მითითებამდე მოხდეს შენობაში მყოფი პირადი შემადგენლობის შეკრება და კარფანჯრების ჰერმეტიზაცია	„სთ“+0.3 სთ	საგანგებო შტაბის უფროსი. შენობის/ობიექტის ხელმძღვანელობა.
10	პირითადი შემადგენლობისათვის მოხდეს საიზოლაციო აირწინადის (დოლბანდი) დამუშავება. ქლორის დროს 2%-იანი სოდიანი ხოლო ამიაკისას 5%-იანი ლიმონ (ბორის) მჟავის ხსნარით.	„სთ“+0.5 სთ	საგანგებო შტაბის უფროსი, შტაბის უფროსის მოადგილე მატერიალურ-ტექნიკური უზრუნველყოფის დარგში, შენობის/ობიექტის ხელმძღვანელობა
11	მოხდეს ურთიერთშეთანხმებული მოქმედება საგანგებო შტაბის, საგანგებო სიტუაციების მართვის სააგენტოს ადგილობრივ ორგანოსთან და სამედიცინო დაწესებულებებთან	„სთ“+1 სთ	საგანგებო შტაბის უფროსი, სამედიცინო უზრუნველყოფაზე პასუხისმგებელი პირი
12	შეიქმნას ქიმიურ_რადიაც. სათვალთვალო საგუშაგო. მზადყოფნაში მოყვანილი იქნას სამაშველო ჯგუფები, საზოგადოებრივი წესრიგის დაცვის რგოლები.	„სთ“+1.5 სთ	შტაბის წევრი საზოგადოებრივი წესრიგისა და მატერიალური ფასეულობის დაცვის უზრუნველყოფის დარგში, სამედიცინო უზრუნველყოფაზე პასუხისმგებელი პირი.
13	ორგანიზება გაუკეთდეს შენობაში მყოფი პირების გადაყვანას უსაფრთხო ადგილას ქალაქის საგანგებო შტაბიდან მითითებისამებრ	„სთ“+0.5 სთ	საგანგებო შტაბის უფროსი; შტაბის უფროსის მოადგილე მატერიალურ-ტექნიკური უზრუნველყოფის დარგში, სატრანსპორტო უზრუნველყოფაზე პასუხისმგებელი პირი, სურსათთა და წყლით უზრუნველყოფაზე პასუხისმგებელი პირი შენობის/ობიექტის ხელმძღვანელობა.
14	მოხდეს დაბინძურებული ზონებიდან გაყვანისას დაზარალებულთათვის სამედიცინო დახმარების გაწევა	„სთ“+0.5 სთ	სამედიცინო უზრუნველყოფაზე პასუხისმგებელი პირი
15	უზრუნველყოფილი იქნას ობიექტის პირადი შემადგენ. უკან	დაბინძურებული კერის	საგანგებო შტაბის უფროსი; სატრანსპორტო უზრუნველყოფაზე პასუხისმგებელი პირი

დაბრუნება.	ლიკვიდაციის შემდეგ.	შენიშვნა/ობიექტის ხელმძღვანელობა.
------------	---------------------	-----------------------------------

გ) ხანძრის (ან ნგრევების) შემთხვევაში

16	ობიექტიდან გაყვანილი იქნას მასში მყოფი პირები უსაფრთხო ადგილას.	„სთ“+0.3 სთ	საგანგებო შტაბის უფროსი შტაბის უფროსის მოადგილე მატერიალურ-ტექნიკური უზრუნველყოფის დარგში, სატრანსპორტო უზრუნველყოფაზე პასუხისმგებელი პირი, სურსათთა და წყლით უზრუნველყოფაზე პასუხისმგებელი პირი
17	მოხდეს სახანძრო-სამაშველო ჯგუფის მიერ ჩასატარებელი სამუშაოების ორგანიზება. წარმოქმნილი დაზიანების კერების ლიკვიდაცია.	„სთ“+0.5 სთ	შტაბის უფროსი
18	სამედიცინო ჯგუფმა განახორციელოს დაზარალებულთათვის დახმარება.	„სთ“+0.5 სთ	შტაბის უფროსი სამედიცინო უზრუნველყოფაზე პასუხისმგებელი პირი
19	შემოწმდეს შენობა/ობიექტი და აღდგეს მისი ფუნქციონირება	ხანძრის (ნგრევის) შედეგების ლიკვიდაციის შემდეგ	შტაბის უფროსი

ა ღ დ გ ე ნ ა

წინამდებარე საგანგებო მართვის გეგმის მიხედვით გამოვლენილი რისკი N2-ის (მეწყერი) ფარგლებში გასატარებელი აღდგენის ღონისძიებები:

- მას შემდეგ, რაც ადგილზე მუშაობა გახდება უსაფრთხო საგანგებო სიტუაციების მართვის სამსახური და მერიის შესაბამისი სამსახურები იწყებენ აღდგენითი სამუშაოების შესრულებას
1. საგანგებო სიტუაციების მართვის სამსახური აღდგენს შენობების საცხოვრებლად ვარგისიანობას მერიის შესაბამისი სამსახურის წარმომადგენელთან ერთად.
 2. ხორციელდება მატერიალური სიკეთეების გამოტანა დასუფთავება და გამოყოფილ ტერიტორიაზე შეგროვება
 3. მერიის სამსახურების და საგანგებო სიტუაციების მართვის სამსახურის მიერ სტიქიის ადგილზე ხორციელდება გაწმენდით სამუშაოები, ქვალორდის, ნაშალი მასის, ჩახერგილობების გაწმენდა.
 4. გაწმენდით სამუშაოებთან ერთად იწყება სამუშაოები დაზიანებული კომუნიკაციების აღსადგენად ელექტროენერჯის, გაზის და წყლის მაგისტრალის აღდგენა შემოწმება

რისკი N3-სცენარი

ქარიშხალი

საქართველოს გარემოს დაცვისა და სოფლის მეურნეობის სამინისტროს სსიპ გარემოს ეროვნული სააგენტოდან საგანგებო სიტუაციების მართვის სამსახურში შევიდა შეტყობინება, რომ ქ. ქობულეთის ტერიტორიაზე მოსალოდნელია ქარიშხალი.

04:00 საათზე მოსახლეობიდან შევიდა შეტყობინება, რომ წამოვიდა ძლიერი წვიმა, რომელსაც თან ახლავს ქარიშხალი, საფრთხე ექმნება საცხოვრებელ სახლებს, საკომუნიკაციო და ინფრასტრუქტურულ ნაგებობებს და გაყვანილობებს.

შეტყობინების შესვლისთანავე სამსახური გაემართა მოვლენის ეპიდცენტრში, ადგილზე მისვლისას დაფიქსირდა, რომ გადახდილია 20 საცხოვრებელი სახლისა და 7 მრავალსართულიანი საცხოვრებელი კორპუსის სახურავი, მოთხრილია 4-ზე მეტი ხე, დაზიანებულია ენერგო და გაზომომარაგების კომუნიკაციები, ენერგომომარაგების გარეშე დარჩა ქალაქის მნიშვნელოვანი ნაწილი, ასევე, სასიცოცხლო და სტრატეგიული მნიშვნელობის ობიექტები: კვების ობიექტები, გადაკეტილია შიდა საქალაქო გზები, დაზიანებულია 5 ავტომანქანა და ძლიერი წვიმის მიერ დაგროვილი ნალექის გამო დატბორილი და პარალიზებულია ქუჩის სანიაღვრე არხები, რამაც გამოიწვია საცხოვრებელი სახლებისა და ნაგებობების სარდაფებისა და პირველი სართულების დატბორვა

საგანგებო სიტუაციების მართვის სამსახური აცხადებს, რომ არ არის საჭირო მოსახლეობის ევაკუაცია, სამსახურთან ერთად ხმამაღალ შეტყობინებას ავრცელებს საპატრულო პოლიცია და ასევე 05:15 საათზე მუნიციპალიტეტის შენობაში შეკრებილია საგანგებო შტაბი.

დაახლოებით 11:00 საათზე მოვლენა აღარ წარმოადგენს საფრთხეს და საგანგებო სიტუაციების სამსახური შტაბს უფლებას აძლევს დაიწყოს აღდგენითი სამუშაოები

საგანგებო სიტუაციის განვითარების სცენარის მიხედვით გასატარებელი ღონისძიებები

პ რ ე ვ ე ნ ც ი ა

წინამდებარე საგანგებო მართვის გეგმის მიხედვით გამოვლენილი რისკი N3-ის (ქარიშხალი) ფარგლებში გასატარებელი პრევენციული ღონისძიებები:

N	ღონისძიება	განხორციელების პერიოდი	საორიენტაციო მონაკვეთი	უწყება
1	ქ. ქობულეთის ტერიტორიაზე სანიაღვრე და საკანალიზაციო არხების გაწმენდითი სამუშაოები	წელიწადში ორჯერ	ქალაქის ტერიტორია	ქობულეთის მუნიციპალიტეტის მერიის ინფრასტრუქტურის სამსახური საჭიროების შემთხვევაში

				<p>დამატებით მომსახურების შესყიდვა განხორციელდება სახელმწიფო შესყიდვების საფუძველზე და მერიის სამსახურების მიერ შედგენილი ტექნიკური დოკუმენტაციის მიხედვით</p>
3	ქ. ქობულეთის ტერიტორიაზე სანიაღვრე არხების მოწყობა	საჭიროების მიხედვით	ქალაქის ტერიტორია	<p>ქობულეთის მუნიციპალიტეტის მერიის ინფრასტრუქტურის სამსახური საჭიროების შემთხვევაში დამატებით მომსახურების შესყიდვა განხორციელდება სახელმწიფო შესყიდვების საფუძველზე და მერიის სამსახურების მიერ შედგენილი ტექნიკური დოკუმენტაციის მიხედვით</p>
4	დაზიანებული ან რისკის გამომწვევი ხეების გადაბეღვა ამოღება	საჭიროების მიხედვით	ქალაქის ტერიტორია	<p>ქობულეთის მუნიციპალიტეტის მერიის ინფრასტრუქტურის სამსახური</p>
5	ქალაქის ტერიტორიაზე არსებული საკომუნიკაციო საშუალებების გადამცემი ბოძებისა და ძირითადი გამანაწილებელი პუნქტების (გაზი ელექტროენერგია) მონიტორინგი, აღდგენა, შეცვლა	კალენდარული წელი	ქ. ქობულეთი	<p>მერია, საკომუნიკაციო სერვისების მიმწოდებელი კომპანიები „გაერთიანებული წყალმომარაგების კომპანია“ სს „ეპ ჯორჯია“ შპს „სოკარჯორჯია“ სს „სილქნეტი“ შპს „მაგთიკომი“</p>

მზადყოფნა

წინამდებარე საგანგებო მართვის გეგმის მიხედვით გამოვლენილი რისკი N3-ის (ძლიერი სეტყვა/ქარიშხალი) ფარგლებში გასატარებელი მზადყოფნის ღონისძიებები:

N	გასატარებელი ღონისძიებები	პასუხისმგებელი პირი	განხორციელების ვადები	შენიშვნა
1	მოსახლეობის ცნობიერების ამაღლება საგანგებო სიტუაციების და გეგმით განსაზღვრული რისკების და სცენარების შესახებ	საგანგებო სიტუაციების მართვის სამსახური	არანაკლებ წელიწადში ერთხელ	
2	საევაკუაციო წვრთნა	საგანგებო სიტუაციების მართვის სამსახური	არანაკლებ წელიწადში ერთხელ	
3	რისკის შემცველ ტერიტორიაზე განსაკუთრებული მნიშვნელობის შენობა-ნაგებობების მონიტორინგი უსაფრთხოების კუთხით	საგანგებო სიტუაციების მართვის სამსახური მერიის წარმომადგენლებთან ერთად	არანაკლებ წელიწადში ერთხელ	
4	სახანძრო-სამაშველო, სამედიცინო, ქიმიური და რადიაციული აღჭურვილობის ვარგისიანობის შეფასება და სრულყოფა-განახლება	საგანგებო სიტუაციების მართვის სამსახური	არანაკლებ წელიწადში ერთხელ	
5	მერიის ჯანმრთელობის დაცვისა და სოციალური სამსახური და საბიუჯეტო საფინანსო სამსახური უზრუნველყოფს მუნიციპალიტეტის ტერიტორიაზე არსებული მინიმუმ 2 სასტუმროსთან მოლაპარაკებას, საგანგებო სიტუაციების დროს ევაკუირებულ მოქალაქეთა განთავსებისათვის და ფასთა კვლევას მომდევნო წლის ბიუჯეტის დაგეგმვისას საორიენტაციო ხარჯების გათვალისწინებისათვის	ქობულეთის მუნიციპალიტეტის მერია	არანაკლებ წელიწადში ერთხელ	
6	მერიის ჯანმრთელობისა და სოციალური სამსახური საფინანსო-საბიუჯეტო სამსახურთან ერთად უზრუნველყოფს მოთხოვნის შემუშავებას და შესაბამისი	ქობულეთის მუნიციპალიტეტის მერია	არანაკლებ წელიწადში ერთხელ	

	ანგარიშგების შედგენას პირველადი მოხმარების საგნების შემენისა და მზადყოფნისათვის (პრიორიტეტულია საძილე ტომრები, კარვები, მედიკამენტები.)			
7	მერიის ეკონომიკის, ქონების მართვისა და სოფლის მეურნეობის განვითარების სამსახური საფინანსო-საბიუჯეტო სამსახურთან ერთად უზრუნველყოფს საგანგებო სიტუაციების დროს საევაკუაციო მოქალაქეთა ტრანსპორტირებისათვის საჭირო ტრანსპორტის მოძიებას მუნიციპალიტეტში არსებულ კერძო ან/და საჯარო პირებთან მოლაპარაკებების გზით, საამისოდ საფინანსო-საბიუჯეტო სამსახური უზრუნველყოფს შესაბამისი წლის ბიუჯეტში ფინანსების მობილიზებას.	ქობულეთის მუნიციპალიტეტის მერია	არანაკლებ წელიწადში ერთხელ	
8	მერიის ზედამხედველობის სამსახური საფინანსო-საბიუჯეტო სამსახურთან ერთად უზრუნველყოფს, საგანგებო სიტუაციების დროს საევაკუაციო მოქალაქეთა საკვებით უზრუნველყოფისათვის საჭირო მარაგების მოძიებას მუნიციპალიტეტში არსებულ საკვების მიმწოდებელ დაწესებულებებთან წინასწარი მოლაპარაკებების გზით, საამისოდ საბიუჯეტო სამსახური უზრუნველყოფს შესაბამისი წლის ბიუჯეტში ფინანსების მობილიზებას.	ქობულეთის მუნიციპალიტეტის მერია	არანაკლებ წელიწადში ერთხელ	
შეზღუდული შესაძლებლობის მქონე პირთა სამოქალაქო უსაფრთხოების სფეროში უზრუნველყოფა				
7	შშმ პირებისთვის სათანადო ინსტრუქტაჟების ჩატარება	ქობულეთის მუნიციპალიტეტის მერია	ყოველ 6 თვეში ერთხელ	
8	შშმ პირებისათვის დახმარების გაწევის მიზნით შესაბამისი პირების (პირველ ყოვლისა დამხმარე პერსონალი) ინსტრუქტირება	ქობულეთის მუნიციპალიტეტის მერია	ყოველ 6 თვეში ერთხელ	
9	შშმ პირებისათვის არსებული საევაკუაციო მექანიზმების გადამოწმება	ქობულეთის მუნიციპალიტეტის მერია	ყოველ 6 თვეში ერთხელ	

რეაგირება

არსებული ინფორმაციის საფუძველზე იგეგმება საგანგებო სიტუაციების შედეგების სალიკვიდაციო და სხვა გადაუდებელი ღონისძიებები, ხდება საჭირო საავარიო-სამაშველო ძალებისა და საშუალებების განსაზღვრა

საგანგებო სიტუაციებზე რეაგირების მართვის უზრუნველყოფის ღონისძიებებია:

- ა) განგაშის გამოცხადება და შეტყობინება;
- ბ) საველე ოპერაციების შტაბის გაშლა და საგანგებო რეაგირების ჯგუფების დაკომპლექტება;
- გ) საგანგებო სიტუაციების ზონებიდან ინფორმაციის მიღება, გადამუშავება, საგანგებო ვითარების შეფასება და შესაბამისი ღონისძიებების დაგეგმვა;
- დ) საგანგებო სიტუაციების ზონებში საგანგებო სიტუაციებზე რეაგირებისა და მათი შედეგების სალიკვიდაციის (საავარიო-სამაშველო, ადამიანთა ძებნის, სამაშველო და სხვა გადაუდებელი სამუშაოების) განხორციელება;
- ე) ოპერაციების კოორდინირება;
- ვ) ლოჯისტიკური უზრუნველყოფა;
- ზ) ბრძანებების გაცემა და მათი შესრულების კონტროლი;
- თ) ინფორმაციის მართვა;
- ი) მოთხოვნების დამუშავება ეროვნული დახმარების შესახებ;
- კ) რესურსების მიღება და მართვა;
- ლ) რეაგირების ძალების პერსონალის უსაფრთხოების და ჯანმრთელობის დაცვის უზრუნველყოფა;
- მ) ფინანსების მართვა;
- ნ) დაზვერვითი ოპერაციების ჩატარება, შემფასებელი პერსონალის ან ჯგუფის მოქმედებაში მოყვანა და გეოგრაფიულ-ინფორმაციული სისტემების ამოქმედება (GIS);
- ო) საგანგებო სიტუაციების დროს არასამთავრობო და საერთაშორისო სამაშველო ჯგუფების გამოყენების ორგანიზება

დაუყოვნებლივ იწყება საავარიო-სამაშველო, ადამიანთა ძებნის, სამაშველო და სხვა გადაუდებელი სამუშაოების, სამედიცინო დახმარების, საევაკუაციო, გზების გაწმენდის ორგანიზება

საგანგებო სიტუაციის ზონაში მოსახლეობის ევაკუაციის უზრუნველყოფის მიზნით იხსნება ევაკუირებულთა შემკრები, საშუალებო, მიმღები პუნქტების შესაბამისად, ორგანიზება უკეთდება ევაკუირებულთა აღრიცხვის, სამედიცინო დახმარების, სურსათით, ცხოველის საკვებისა და პირველადი მოხმარების საგნებით, წყლის აუცილებელი მარაგით და საცხოვრებლით უზრუნველყოფას

ორგანიზება უკეთდება მოსახლეობის სახანძრო, საინჟინრო, ქიმიური, რადიაციული, სამედიცინო, ბიოლოგიური და ფსიქოლოგიური დაცვის ღონისძიებებს

წინამდებარე საგანგებო მართვის გეგმის მიხედვით გამოვლენილი რისკი N3-ის (ქარიშხალი) ფარგლებში გასატარებელი რეაგირების ღონისძიებები:

1. ცხადდება განგაში;
2. შეტყობინება ეგზავნება მუნიციპალიტეტის საგანგებო სიტუაციების მართვაზე პასუხისმგებელ პირს;
3. საგანგებო სიტუაციების მართვაზე პასუხისმგებელი პირი დაუყოვნებლივ კრებს საგანგებო სიტუაციების შტაბს;

4. იწყება პირველადი ღონისძიებების განხორციელება:

- საჭიროების შემთხვევაში იწყება მოსახლეობისა და ადგილზე მყოფი სხვა პირების ევაკუაცია საგანგებო სიტუაციის ზონიდან
- მიუხედავად ევაკუაციის აუცილებლობის ან ასეთი აუცილებლობის არ არსებობის შემთხვევაში იწყება საგანგებო სიტუაციების მართვის ქმედებებში ჩართული პერსონალის, მოსახლეობისა და ადგილზე მყოფი სხვა პირების ინდივიდუალური დაცვის საშუალებებით უზრუნველყოფა, სამკურნალო, სანიტარულ-ჰიგიენური და ეპიდსაწინააღმდეგო ღონისძიებების გატარება
- საჭიროების შემთხვევაში იწყება მატერიალურ ფასეულობათა ევაკუაცია უსაფრთხო ზონებში, შესაბამისი დაცვის ორგანიზება
- სამაშველო და ხანძარსაწინააღმდეგო ღონისძიებების გატარება
- მართვის კავშირგაბმულობის და შეტყობინების სისტემების მუდმივი მზადყოფნის უზრუნველყოფა
- საზოგადოებრივი წესრიგის დაცვის უზრუნველყოფა, მათ შორის სატრანსპორტო მიმოსვლის რეგულირება

მართვის შეტყობინებისა და კავშირგაბმულობის ორგანიზება

საგანგებო შტაბის წევრებს და მათ დაქვემდებარებულ პირებს ან/და საგანგებო სიტუაციის ლიკვიდაციაში ჩართულ სხვა პირებს შორის კავშირი განხორციელდეს სატელეფონო საშუალებებით საქალაქო ან მობილური სატელეფონო კავშირგაბმულობის მწყობრიდან გამოსვლის შემთხვევაში კავშირი განხორციელდეს სპეციალური რაციებით ან კურიერების მეშვეობით

განსაკუთრებული შემთხვევები ქარიშხალის დროს:

თუ ქარიშხალმა გამოიწვია რადიაციული დაბინძურება

მიღებული შეტყობინების საფუძველზე, შესრულდეს საგანგებო სიტუაციის დროს წარმოქმნილი განსაკუთრებული შემთხვევებისას გასატარებელი ღონისძიებების გეგმის (ცხრილის (N1) სახით მოცემული ქვემოთ) 1-8 პუნქტებით გათვალისწინებული ქმედებები მუნიციპალური საგანგებო სიტუაციების მართვის ორგანოების მითითებათა გათვალისწინებით

თუ ქარიშხალმა გამოიწვია ქიმიურად საშიშ ობიექტებზე ავარია

მიღებული შეტყობინების საფუძველზე, შესრულდეს საგანგებო სიტუაციის დროს წარმოქმნილი განსაკუთრებული შემთხვევებისას გასატარებელი ღონისძიებების გეგმის (იხ ცხრილი N1) 9-15 პუნქტებით გათვალისწინებული ქმედებები, დაწესდეს კონტროლი ქიმიურ დაბინძურებაზე და მხოლოდ ამის შემდეგ მიეცეს უფლება მოსახლეობას დაუბრუნდეს საკუთარ გარემოს

თუ ქარიშხალმა გამოიწვია ხანძრის (ნგრევების) შემთხვევა:

- გამოძახებულ იქნას სახანძრო-სამაშველო სამსახური (ტელ: 112);
- ხანძრის წარმოქმნის შემთხვევაში თუ საშიშროება ემუქრება მოსახლეობას, უნდა მოხდეს ევაკუაციის ორგანიზება და შესრულდეს საგანგებო სიტუაციის დროს წარმოქმნილი განსაკუთრებული შემთხვევებისას გასატარებელი ღონისძიებების გეგმის (იხ ცხრილი N1) 16-19 პუნქტებით გათვალისწინებული ქმედებები

თუ ქარიშხალმა გამოიწვია აფეთქება:

შესრულდეს საგანგებო სიტუაციის დროს წარმოქმნილი განსაკუთრებული შემთხვევებისას გასატარებელი ღონისძიებების გეგმის (იხ ცხრილი N1) 16-19 პუნქტებით გათვალისწინებული ქმედებები

ცხრილი N1

საგანგებო სიტუაციის დროს წარმოქმნილი განსაკუთრებული შემთხვევებისას გასატარებელი ღონისძიებების გეგმა

აღნიშნული ღონისძიებები ხორციელდება ძირითადი ღონისძიებების პარალელურად და კოორდინირებული უნდა იქნას ძირითადი მოვლენის აღმოფხვრაში ჩართული ძალების მოქმედებასთან

N	გასატარებელი ღონისძიებები	განხორციელების ვადები (დრო მითითებული სიტუაციის დადგომიდან)	განხორციელებაზე პასუხისმგებელი პირები
1	2	3	4

ა) რადიაციულად სახიფათო ობიექტზე ავარიის დროს (რადიაციული დაბინძურება)

1	მუნიციპალიტეტის ხელმძღვანელობისა და საგანგებო სიტუაციების მართვის სამსახურის პირადი შემადგენლობის შეკრება, ვითარების გაცნობა და ამოცანების დასახვა	„სთ“+0,5სთ არასამუშაო დროს	საგანგებო შტაბის უფროსი, კავშირგაბმულობისა და შეტყობინების ღონისძიებების უზრუნველყოფაზე პასუხისმგებელი პირი
2	აეკრძალოს შენობის დატოვება (უკიდურესი შემთხვევის გარდა) ობიექტზე მყოფთა დაცვის რეჟიმზე გადასვლის მითითებამდე	„სთ“+0,5სთ	საგანგებო შტაბის უფროსი, შენობის/ობიექტის ხელმძღვანელობა
3	მოხდეს შენობის/ობიექტის კარფანჯრების ჰერმეტიზაცია, გამოირთოს გარე სავინტილაციო ქსელი	„სთ“+1,5სთ	საგანგებო შტაბის უფროსი, შტაბის უფროსის მოადგილე მატერიალურ-ტექნიკური უზრუნველყოფის დარგში, შენობის/ობიექტის ხელმძღვანელობა
4	შეიქმნას ქიმიურ-რადიაციული სათვალთვალო საგუშაგო	„სთ“+0,5სთ	შტაბის უფროსი, სამედიცინო უზრუნველყოფაზე პასუხისმგებელი პირი
5	საიზოლაციო აირწინაღების (დოლბანდი) და მოსასხამების დამზადების ორგანიზება	„სთ“+2 სთ	შტაბის უფროსის მოადგილე მატერიალურ-ტექნიკური უზრუნველყოფის დარგში, სამედიცინო უზრუნველყოფაზე პასუხისმგებელი პირი,

			შენობის/ობიექტის ხელმძღვანელობა
6	იოდირებული პრეპარატების გაცემა ძირითადად შემადგენლობაზე	„სთ“+2,5 სთ	სამედიცინო უზრუნველყოფაზე პასუხისმგებელი პირი, შენობის/ობიექტის ხელმძღვანელობა
7	განხორციელდეს მოქალაქეების განთავსება დამცავ ნაგებობებში	„სთ“+ 1,5 სთ	საგანგებო შტაბის უფროსი შტაბის უფროსის მოადგილე მატერიალურ-ტექნიკური უზრუნველყოფის დარგში, სატრანსპორტო უზრუნველყოფაზე პასუხისმგებელი პირი, სურსათითა და წყლით უზრუნველყოფაზე პასუხისმგებელი პირი
8	განხორციელდეს შესაბამისი დაცვითი რეჟიმის გამოცხადებისთანავე	რეკომენდაციის თანახმად	შტაბის წევრი წესრიგისა და მატერიალური ფასეულობის დაცვის უზრუნველყოფის დარგში

ბ) ქიმიურად საშიშ ობიექტზე წარმოქმნილი ავარიის დროს/
ქიმიური დაბინძურების დროს

9	მოხდეს ობიექტის პირადი შემადგენლობის შეტყობინება ხმოვანი შეტყობინების საშუალებით. ქიმიურად დაბინძურებული რაიონიდან გასვლის მითითებამდე, მოხდეს შენობაში მყოფი პირადი შემადგენლობის შეკრება და კარ-ფანჯრების ჰერმეტიზაცია	„სთ“+0,3 სთ	საგანგებო შტაბის უფროსი შენობის/ობიექტის ხელმძღვანელობა
10	ძირითადი შემადგენლობისათვის მოხდეს საიზოლაციო აირწინალის (დოლბანდი) დამუშავება ქლორით დაბინძურების შემთხვევაში 2%-იანი სოდიანი, ხოლო ამიაკით დაბინძურებისას 5%-იანი ლიმონ (ბორის) მჟავის ხსნარით	„სთ“+0,5 სთ	საგანგებო შტაბის უფროსი, შტაბის უფროსის მოადგილე მატერიალურ-ტექნიკური უზრუნველყოფის დარგში, შენობის/ობიექტის ხელმძღვანელობა
11	მოხდეს ურთიერთშეთანხმებული მოქმედება საგანგებო შტაბის, საგანგებო სიტუაციების	„სთ“+1 სთ	საგანგებო შტაბის უფროსი, სამედიცინო უზრუნველყოფაზე პასუხისმგებელი პირი

	მართვის სამსახურის ადგილობრივ ორგანოსთან და სამედიცინო დაწესებულებებთან		
12	შეიქმნას ქიმიურ-რადიაციული სათვალთვალო საგუშაგო, მზადყოფნაში მოყვანილი იქნას სამაშველო ჯგუფები, საზოგადოებრივი წესრიგის დაცვის რგოლები	„სთ“+1,5 სთ	შტაბის წევრი საზოგადოებრივი წესრიგისა და მატერიალური ფასეულობის დაცვის უზრუნველყოფის დარგში, სამედიცინო უზრუნველყოფაზე პასუხისმგებელი პირი
13	საგანგებო შტაბის მითითებისამებრ მოხდეს შენობაში მყოფი პირების გადაყვანა უსაფრთხო ადგილას	„სთ“+0,5 სთ	საგანგებო შტაბის უფროსი; შტაბის უფროსის მოადგილე მატერიალურ-ტექნიკური უზრუნველყოფის დარგში, სატრანსპორტო უზრუნველყოფაზე პასუხისმგებელი პირი, სურსათთა და წყლით უზრუნველყოფაზე პასუხისმგებელი პირი შენობის/ობიექტის ხელმძღვანელობა
14	დაბინძურებული ზონებიდან გაყვანისას მოხდეს დაზარალებულთათვის სამედიცინო დახმარების გაწევა	„სთ“+0,5 სთ	სამედიცინო უზრუნველყოფაზე პასუხისმგებელი პირი
15	უზრუნველყოფილი იქნას ობიექტის პირადი შემადგენლობის უკან დაბრუნება	დაბინძურებული კერის ლიკვიდაციის შემდეგ	საგანგებო შტაბის უფროსი, სატრანსპორტო უზრუნველყოფაზე პასუხისმგებელი პირი შენობის/ობიექტის ხელმძღვანელობა

გ) ხანძრის (ან ნგრევების) შემთხვევაში

16	ობიექტიდან უსაფრთხო ადგილას გაყვანილი იქნას მასში მყოფი პირები	„სთ“+0,3 სთ	საგანგებო შტაბის უფროსი შტაბის უფროსის მოადგილე მატერიალურ-ტექნიკური უზრუნველყოფის დარგში, სატრანსპორტო უზრუნველყოფაზე პასუხისმგებელი პირი, სურსათით და წყლით უზრუნველყოფაზე პასუხისმგებელი პირი
17	მოხდეს სახანძრო-სამაშველო ჯგუფის მიერ ჩასატარებელი სამუშაოების ორგანიზება, წარმოქმნილი დაზიანების	„სთ“+0,5 სთ	შტაბის უფროსი

	კერების ლიკვიდაცია		
18	სამედიცინო ჯგუფმა განახორციელოს დაზარალებულების დახმარება	„სთ“+0,5 სთ	შტაბის უფროსი, სამედიცინო უზრუნველყოფაზე პასუხისმგებელი პირი
19	შემოწმდეს შენობა/ობიექტი და აღდგეს მისი ფუნქციონირება	ხანძრის (ნგრევის შედეგების) ლიკვიდაციის შემდეგ	შტაბის უფროსი

აღდგენა

წინამდებარე საგანგებო მართვის გეგმის მიხედვით გამოვლენილი რისკი N3-ის (ქარიშხალი) ფარგლებში გასატარებელი აღდგენის ღონისძიებები:

- მას შემდეგ რაც სიტუაცია დასტაბილურდება და ადგილზე მუშაობა გახდება უსაფრთხო საგანგებო სიტუაციების მართვის სამსახური და მერიის შესაბამისი სამსახურები იწყებენ აღდგენითი სამუშაოების შესრულებას.
1. საგანგებო სიტუაციების მართვის სამსახური იწყებს დატბორილი სარდაფებიდან წყლის ამოტუმბვას.
 2. საგანგებო სიტუაციების მართვის სამსახური ადგენს შენობების საცხოვრებლად ვარგისიანობას მერიის შესაბამისი სამსახურის წარმომადგენელთან ერთად.
 3. მუნიციპალური ორგანოების მიერ ხორციელდება გადახდილი/დაზიანებული შენობების, აგრეთვე მოსახლეობაზე მიყენებული ზარალის აღრიცხვა/შეფასება.
 4. ხორციელდება მატერიალური სიკეთეების გამოტანა, დასუფთავება და გამოყოფილ ტერიტორიაზე შეგროვება.
 5. მერიის სამსახურების და საგანგებო სიტუაციების მართვის სამსახურის მიერ სტიქიის ადგილზე ხორციელდება გაწმენდითი სამუშაოები, ქვალორღის, ნაშალი მასის, ჩახერგილობების გაწმენდა.
 6. ა(ა)იპ „ქობულეთის სანდასუფთავება“ და ქობულეთის წყალსადენი იწყებს სანიაღვრე არხების გაწმენდას დაგროვილი ნაგვისგან და საფუძვლიანად ასუფთავებს დატბორილ ქუჩებსა და უბნებს.
 7. გაწმენდით სამუშაოებთან ერთად იწყება სამუშაოები დაზიანებული კომუნიკაციების აღსადგენად ელექტროენერჯის, გაზის და წყლის მაგისტრალების აღდგენა-შემოწმება.
 8. მერიის შესაბამისი სამსახურები უმოკლეს ვადებში უზრუნველყოფენ გადახდილი შენობების გადახურვითი სამუშაოების დაწყება/წარმოებას;

რისკი N1 –სცენარი

წყალდიდობა

გაზაფხულზე, აპრილი-მაისის პერიოდში, ქობულეთის მუნიციპალიტეტში, მდინარე აჭყვას მიმდებარედ მცხოვრები მოქალაქეები, დილის 6 საათზე იწყებს 112-ზე და საგანგებო სიტუაციების მართვის სამსახურის ადგილობრივ სტრუქტურულ ერთეულთან შეტყობინების გამოგზავნას, რომ მთელი ღამის მანძილზე, უხვი ნალექის გამო ადიდდა და კალაპოტიდან იწყებს გადმოსვლას მდინარე აჭყვა.

დაახლოებით 1 საათის შემდეგ (დილის 7:00 საათზე) მოსახლეობის მიერ გაგზავნილ შეტყობინებებში ასახულია, რომ დატბორვის არეალი იზრდება, და დატბორვას იწყებს საცხოვრებელი სახლების პირველი სართულები. ამ დროისათვის დატბორვის არეალი მოიცავს 70-მდე საცხოვრებელ სახლს. განსაკუთრებით მძიმე მდგომარეობა იქმნება 2 სართულიან საცხოვრებელ სახლებს. მოსახლეობა ცდილობს საცხოვრებელი ფართებიდან მატერიალური სიკეთეების გატანას. შემდგომი 2 საათის შუალედში (დილის 9:00 საათამდე) მოვარდნილმა წყალმა დატბორა საავტომობილო გზის მნიშვნელოვანი მონაკვეთი და დაუსახლებელი ტერიტორიები. მნიშვნელოვნად არის დატბორილი საავადმყოფომდე მისასვლელი გზა. საგანგებო სიტუაციის ზონაში მყოფი მოსახლეობა ცდილობს თავი შეაფაროს დატბორილი სახლების მეორე სართულებს, სახურავებს ან შემადლებულ ადგილებს.

ადგილზე მობილიზებულია საგანგებო სიტუაციების მართვის სამსახური, შსს-ს ადგილობრივი დანაყოფები იწყებენ მოსახლეობის გამოყვანას. გამოყვანილი მოსახლეობა მიემართება დროებით შექმნილი დახმარების პუნქტისაკენ, სადაც ხორციელდება პირველადი დათვალეირება და დაზარალებულთა გამოკითხვა, მაქსიმალური ინფორმაციის მიღება, მათ შორის ზონაში ჩარჩენილ სხვა მოსახლეებზე. სსმს-ის თანამშრომლები პოლიციის დანაყოფებთან ერთად უზრუნველყოფენ ზონაში ჩარჩენილი ადამიანების და დაზარალებულების სიების შედგენას.

ამ დროისათვის (დილის 9:00 საათისთვის) შექმნილი და შეკრებილია საგანგებო შტაბი, რომელიც სახანძრო-სამაშველო ძალებთან შეთანხმებით ადგენს დატბორვის ზონას და პოლიცია უზრუნველყოფს დატბორვის ზონისაკენ მიმავალი გზების შემსვლელთათვის ბლოკირებას, უზრუნველყოფს საზოგადოებრივი წესრიგის დაცვას და მგზავრთა და ავტომანქანათა ნაკადის მართვას.

მოსახლეობა შესაბამისი პირველადი სამედიცინო დათვალეირების შემდეგ, მუნიციპალიტეტის მიერ გამოყოფილი სატრანსპორტო საშუალებებით, გადაჰყავთ მერიის მიერ გამოყოფილ თავშესაფარში, სადაც ხორციელდება მათი საკვებით, წყლით, პირველადი მოხმარების ნივთებით მომარაგება მუნიციპალიტეტის მიერ და ამასთან ადგილზე ფუნქციონირებენ შესაბამისი სასიცოცხლო უზრუნველყოფისა და საინჟინრო სამსახურები სხვადასხვა საჭიროებებიდან გამომდინარე.

საგანგებო სიტუაციის ზონაში სსმს-ის მიერ გრძელდება ჩარჩენილი მოსახლეობის გამოყვანის ღონისძიებები.

საორიენტაციოდ, (დღის 15:00 საათზე) სსმს იწყებს საგანგებო სიტუაციის ზონის გადამოწმებას და გადამოწმებულ შენობებზე განთავსდება ნიშანი, რაც ადასტურებს შემოწმებას. ამასთან, ტერიტორია გადაეცემა პოლიციას შემდგომი საზოგადოებრივი წესრიგისა და მატერიალური სიკეთეების დაცვის მიზნით.

მეორე დღის დილის (10.00 საათიდან), საგანგებო სიტუაციის ზონაში იწყება გაწმენდითი სამუშაოები. ამასთან აღნიშნულ ნებართვას გასცემს სსმს.

მუნიციპალიტეტის სამსახურების მიერ იწყება წყლის დონეზე დაკვირვება და ზონაში მოხვედრილი მატერიალური სიკეთეების და დაზიანებების აღრიცხვა. პარალელურად ხორციელდება ცოცხალი ძალისა და ტექნიკის მობილიზება გაწმენდითი სამუშაოებისათვის.

საგანგებო სიტუაციის განვითარების სცენარის მიხედვით გასატარებელი ღონისძიებები

პ რ ე ვ ე ნ ც ი ა

პრევენციის უმთავრესი მიზანია და გულისხმობს მუნიციპალური ორგანოების, ორგანიზაციებისა და მოსახლეობის მონაწილეობით, მშვიდობიანობის და საომარი მოქმედებების დროს წარმოქმნილი საგანგებო სიტუაციებისაგან მოსახლეობის სიცოცხლის, ჯანმრთელობის, ქონების და გარემოს დაცვის მიზნით საგანგებო სიტუაციების პრევენციული ღონისძიებების მუდმივად ორგანიზებას საგანგებო სიტუაციების პრევენციული ღონისძიებების ორგანიზება ხორციელდება საგანგებო მართვის გეგმების საფუძველზე, საგანგებო სიტუაციების განვითარების სავარაუდო სცენარების მიხედვით.

წინამდებარე საგანგებო მართვის გეგმის მიხედვით გამოვლენილი რისკი N1-ის (წყალდიდობა) ფარგლებში გასატარებელი პრევენციული ღონისძიებები:

N	ღონისძიება	განხორციელების პერიოდი	საორიენტაციო მონაკვეთი	საჭირო აღჭურვილობა და ქმედებები
1	მდინარეების აჭყვას კალაპოტის გაწმენდითი სამუშაოები, გრუნტის და ნარჩენების გატანა	აგვისტოს მეორე ნახევარი - 2 თვე	მდინარე აჭყვას მიმდებარე ტერიტორია, ჯავახიშვილის ქუჩა, კოსტავას და 26 მაისი ქუჩები, რუსთველის და აღმაშენებლის ქუჩების მონაკვეთები.	საორიენტაციოდ საჭიროა მძიმე ტექნიკა (გრადლაინი) 1 ერთეული, ცოცხალი ძალა მინიმუმ 60 მუშახელი (მომსახურების შესყიდვა განხორციელდება სახელმწიფო შესყიდვების საფუძველზე და მერიის სამსახურების მიერ შედგენილი ტექნიკური დოკუმენტაციის მიხედვით)
2	მდინარე აჭყვას კალაპოტის დაღმავებითი სამუშაოები	მიმდინარე წლის ბოლომდე დასრულება	სადგურიდან მდინარე აჭყვას ზღვასთან შეერთებამდე მონაკვეთი	საორიენტაციოდ საჭიროა ბულდოზერი - 1 ერთეული, გრადლაინი 1 ერთეული ცოცხალი ძალა მინიმუმ 2 მუშახელი (მომსახურების შესყიდვა განხორციელდება სახელმწიფო შესყიდვების საფუძველზე და მერიის სამსახურების მიერ შედგენილი ტექნიკური დოკუმენტაციის მიხედვით) მელიორაცია
3	დასახლებული პუნქტების	მიმდინარე დასრულება	თავისუფლების ქუჩის მიდებარედ მდინარე	ახორციელდეს ტენდერში გამრჯვებული ორგანიზაცია

	გასწვრივ მოსაწყობი გაბიონები	მომდევნო წლის აგვისტომდე.	აჭყვას გასწვრივ	
4	მდინარე აჭყვას განმეორებითი გაწმენდითი სამუშაოები	5 წელიწადში ერთხელ	წინამდებარე ცხრილის 1-3 პუნქტებში მითითებული ტერიტორიები	
5	საგანგებო სიტუაციების მართვის სამსახურის და მერიის სამსახურების მიერ მდინარის კალაპოტის შემოწმება	წელიწადში ერთხელ	წინამდებარე ცხრილის 1-3 პუნქტებში მითითებული ტერიტორიები (აღნიშნული ვალდებულება ვრცელდება მუნიციპალიტეტის ტერიტორიაზე არსებული სხვა მდინარების კალაპოტებზეც მათი რისკებიდან გამომდინარე)	

მ ზ ა დ ყ ო ფ ნ ა

წინამდებარე საგანგებო მართვის გეგმის მიხედვით გამოვლენილი რისკი N1-ის (წყალდიდობა) ფარგლებში გასატარებელი მზადყოფნის ღონისძიებები:

N	გასატარებელი ღონისძიებები	პასუხისმგებელი პირი	განხორციელების ვადები	შენიშვნა
1	მოსახლეობის ცნობიერების ამაღლება წყალდიდობით გამოწვეული საგანგებო სიტუაციების და გეგმით განსაზღვრული რისკების და სცენარების შესახებ	საგანგებო სიტუაციების მართვის სამსახური, ქობულეთის მუნიციპალიტეტის მერია	არანაკლებ წელიწადში ერთხელ	
2	საევაკუაციო წვრთნა	საგანგებო სიტუაციების მართვის სამსახური, ქობულეთის მუნიციპალიტეტის მერია	არანაკლებ წელიწადში ერთხელ	
3	რისკის შემცველ ტერიტორიაზე განსაკუთრებული შენობა-ნაგებობების უსაფრთხოების კუთხით მონიშვნელობის მონიტორინგი	საგანგებო სიტუაციების მართვის სამსახური მერიის წარმომადგენლებთან	არანაკლებ წელიწადში ერთხელ	

		ერთად		
4	სამაშველო-სახანძრო, სამედიცინო, აღჭურვილობის ვარგისიანობის შეფასება და სრულყოფა-განახლება	საგანგებო სიტუაციების მართვის სამსახური	არანაკლებ წელიწადში ერთხელ	
5	მერიის ჯანმრთელობისა და სოციალური დაცვის სამსახური უზრუნველყოფს, მუნიციპალიტეტის ტერიტორიაზე არსებული მინიმუმ 10 სასტუმროსთან მოლაპარაკებას, საგანგებო სიტუაციების დროს ევაკუირებულ მოქალაქეთა განთავსებისათვის და ფასთა კვლევას მომდევნო წლის ბიუჯეტის დაგეგმვისას საორიენტაციო ხარჯების გათვალისწინებისათვის	ქობულეთის მუნიციპალიტეტის მერია	არანაკლებ წელიწადში ერთხელ	
6	მერიის ჯანმრთელობისა და სოციალური სამსახური საფინანსო-საბიუჯეტო სამსახურთან ერთად უზრუნველყოფს მოთხოვნის შემუშავებას და შესაბამისი ანგარიშგების შედგენას პირველადი მოხმარების საგნების შეძენისა და მზადყოფნისათვის (პრიორიტეტულია საძილე ტომრები, კარვები, მედიკამენტები.)	ქობულეთის მუნიციპალიტეტის მერია	არანაკლებ წელიწადში ერთხელ	
7	მერიის ეკონომიკის, ქონების მართვისა და სოფლის მეურნეობის განვითარების სამსახური საფინანსო-საბიუჯეტო სამსახურთან ერთად უზრუნველყოფს საგანგებო სიტუაციების დროს საევაკუაციო მოქალაქეთა ტრანსპორტირებისათვის საჭირო ტრანსპორტის მოძიებას მუნიციპალიტეტში არსებულ კერძო ან/და საჯარო პირებთან მოლაპარაკებების გზით, საამისოდ საფინანსო-საბიუჯეტო სამსახური უზრუნველყოფს შესაბამისი წლის ბიუჯეტში ფინანსების მობილიზებას.	ქობულეთის მუნიციპალიტეტის მერია	არანაკლებ წელიწადში ერთხელ	
8	მერიის ზედამხედველობის სამსახური საფინანსო-საბიუჯეტო სამსახურთან ერთად უზრუნველყოფს, საგანგებო სიტუაციების დროს საევაკუაციო	ქობულეთის მუნიციპალიტეტის მერია	არანაკლებ წელიწადში ერთხელ	

	მოქალაქეთა საკვებით უზრუნველყოფისათვის სარეზერვო მარაგების მოძიებას მუნიციპალიტეტში არსებულ საკვების მიმწოდებელ დაწესებულებებთან წინასწარი მოლაპარაკების გზით, საამისოდ საბიჯეტო სამსახური უზრუნველყოფს შესაბამისი წლის ბიუჯეტში ფინანსების მობილიზებას.			
შეზღუდული შესაძლებლობის მქონე პირთა სამოქალაქო უსაფრთხოების სფეროში უზრუნველყოფა				
9	შშმ პირებისთვის სათანადო ინსტრუქტაჟების ჩატარება	ქობულეთის მუნიციპალური მერია	ყოველ 6 თვეში ერთხელ	
10	შშმ პირებისათვის დახმარების გაწევის მიზნით შესაბამისი პირების (პირველ ყოვლისა დამხმარე პერსონალი) ინსტრუქტირება	ქობულეთის მუნიციპალური მერია	ყოველ 6 თვეში ერთხელ	
11	შშმ პირებისათვის არსებული საევაკუაციო მექანიზმების გადამოწმება	ქობულეთის მუნიციპალური მერია	ყოველ 6 თვეში ერთხელ	

რეაგირება

არსებული ინფორმაციის საფუძველზე იგეგმება საგანგებო სიტუაციების შედეგების სალიკვიდაციო და სხვა გადაუდებელი ღონისძიებები, ხდება საჭირო საავარიო-სამაშველო ძალებისა და საშუალებების განსაზღვრა.

საგანგებო სიტუაციებზე რეაგირების მართვის უზრუნველყოფის ღონისძიებებია:

- ა) განგაშის გამოცხადება და შეტყობინება;
- ბ) საველე ოპერაციების ცენტრის გაშლა და საგანგებო რეაგირების ჯგუფების დაკომპლექტება;
- გ) საგანგებო სიტუაციების ზონებიდან ინფორმაციის მიღება, გადამუშავება, საგანგებო ვითარების შეფასება და შესაბამისი ღონისძიებების დაგეგმვა;
- დ) საგანგებო სიტუაციების ზონებში საგანგებო სიტუაციებზე რეაგირებისა და მათი შედეგების ლიკვიდაციის (საავარიო-სამაშველო, ადამიანთა ძებნის, სამაშველო და სხვა გადაუდებელი სამუშაოების) განხორციელება;
- ე) ოპერაციების კოორდინირება;
- ვ) ლოჯისტიკური უზრუნველყოფა;
- ზ) ბრძანებების გაცემა და მათი შესრულების კონტროლი;
- თ) ინფორმაციის მართვა;
- ი) მოთხოვნების დამუშავება ეროვნული დახმარების შესახებ;
- კ) რესურსების მიღება და მართვა;
- ლ) რეაგირების ძალების პერსონალის უსაფრთხოების და ჯანმრთელობის დაცვის უზრუნველყოფა;
- მ) ფინანსების მართვა;

- ნ) დაზვერვითი ოპერაციების ჩატარება, შემფასებელი პერსონალის ან ჯგუფის მოქმედებაში მოყვანა და გეოგრაფიულ-ინფორმაციული სისტემების ამოქმედება (GIS);
- ო) საგანგებო სიტუაციების დროს არასამთავრობო და საერთაშორისო სამაშველო ჯგუფების გამოყენების ორგანიზება.

დაუყოვნებლივ იწყება საავარიო-სამაშველო, ადამიანთა ძებნის, სამაშველო და სხვა გადაუდებელი სამუშაოების, სამედიცინო დახმარების, საევაკუაციო, გზების გაწმენდის ორგანიზება.

საგანგებო სიტუაციის ზონაში მოსახლეობის ევაკუაციის უზრუნველყოფის მიზნით იხსნება ევაკუირებულთა შემაჯობი, საშუალოდ, მიმღები პუნქტების. შესაბამისად, ორგანიზება უკეთდება ევაკუირებულთა აღრიცხვის, სამედიცინო დახმარების, სურსათით, ცხოველის საკვებისა და პირველადი მოხმარების საგნებით, წყლის აუცილებელი მარაგით და საცხოვრებელი უზრუნველყოფას.

ორგანიზება უკეთდება მოსახლეობის სახანძრო, საინჟინრო, ქიმიური, რადიაციული, სამედიცინო, ბიოლოგიური და ფსიქოლოგიური დაცვის ღონისძიებებს

წინამდებარე საგანგებო მართვის გეგმის მიხედვით გამოვლენილი რისკი N1-ის (წყალდიდობა) ფარგლებში გასატარებელი რეაგირების ღონისძიებები:

1. ცხადდება განგაში.
2. შეტყობინება ეგზავნება მუნიციპალიტეტის საგანგებო მართვის შტაბის უფროსს.
3. საგანგებო მართვის შტაბი იკრიბება კანონმდებლობით დადგენილი წესით.
4. იწყება პირველადი ღონისძიებების განხორციელება:
 - მოსახლეობისა და ადგილზე მყოფი სხვა პირების ევაკუაცია საგანგებო სიტუაციის განვითარების ადგილიდან უსაფრთხო ტერიტორიაზე მდებარე უახლოეს სასტუმროში.
 - საევაკუაციო ქმედებებში ჩართული პერსონალის, მოსახლეობისა და ადგილზე მყოფი სხვა პირების ინდივიდუალური დაცვის საშუალებებით უზრუნველყოფა, სამკურნალო, სანიტარულ-ჰიგიენური და ეპიდემსაწინააღმდეგო ღონისძიებების გატარება.
 - მატერიალურ ფასეულობათა ევაკუაცია უსაფრთხო ზონებში, შესაბამისი დაცვის ორგანიზება.
 - სამაშველო და ხანძარსაწინააღმდეგო ღონისძიებების გატარება.
 - მართვის კავშირგაბმულობის და შეტყობინების სისტემების მუდმივი მზადყოფნის უზრუნველყოფა.
 - საზოგადოებრივი წესრიგის დაცვის უზრუნველყოფა, მათ შორის სატრანსპორტო მიმოსვლის რეგულირება.

მართვის შეტყობინებისა და კავშირგაბმულობის ორგანიზება

საგანგებო შტაბის წევრებს და მათ დაქვემდებარებულ პირებს ან/და საგანგებო სიტუაციის ლიკვიდაციაში ჩართულ სხვა პირებს შორის კავშირი განხორციელდეს სატელეფონო საშუალებებით. საქალაქო ან მობილური სატელეფონო კავშირგაბმულობის მწყობრიდან გამოსვლის შემთხვევაში კავშირი განხორციელდეს სპეციალური რაციებით ან კურიერების მეშვეობით.

განსაკუთრებული შემთხვევები წყალდიდობის დროს:

თუ წყალდიდობამ გამოიწვია რადიაციული დაბინძურება

მიღებული შეტყობინების საფუძველზე, შესრულდეს საგანგებო სიტუაციის დროს წარმოქმნილი განსაკუთრებული შემთხვევებისას გასატარებელი ღონისძიებების გეგმის (ცხრილის (N1) სახით მოცემული ქვემოთ) 1-8 პუნქტებით გათვალისწინებული ქმედებები მუნიციპალური საგანგებო სიტუაციების მართვის ორგანოების მითითებათა გათვალისწინებით.

თუ წყალდიდობამ გამოიწვია ქიმიურად საშიშ ობიექტებზე ავარია მიღებული შეტყობინების საფუძველზე, შესრულდეს საგანგებო სიტუაციის დროს წარმოქმნილი განსაკუთრებული შემთხვევებისას გასატარებელი ღონისძიებების გეგმის (ცხრილის (N1) სახით მოცემული ქვემოთ) 9-15 პუნქტებით გათვალისწინებული ქმედებები, დაწესდეს კონტროლი ქიმიურ დაბინძურებაზე და მხოლოდ ამის შემდეგ მიეცეს უფლება მოსახლეობას დაუბრუნდეს საკუთარ გარემოს

თუ წყალდიდობამ გამოიწვია ხანძრის (ნგრევების) შემთხვევა

- გამოძახებული იქნას ქალაქის (მუნიციპალიტეტის) სახანძრო-სამაშველო სამსახური. ტელ. 112-ზე.
- ხანძრის წარმოქმნის შემთხვევაში თუ საშიშროება ემუქრება, ორგანიზებული უნდა იქნას ევაკუაცია და შესრულდეს საგანგებო სიტუაციის დროს წარმოქმნილი განსაკუთრებული შემთხვევებისას გასატარებელი ღონისძიებების გეგმის (ცხრილის (N1) სახით მოცემული ქვემოთ) გათვალისწინებული 16-19 პუნქტებით გათვალისწინებული ქმედებები.

თუ წყალდიდობამ გამოიწვია აფეთქება

შესრულდეს საგანგებო სიტუაციის დროს წარმოქმნილი განსაკუთრებული შემთხვევებისას გასატარებელი ღონისძიებების გეგმის (ცხრილის (N1) სახით მოცემული ქვემოთ) 16-19 პუნქტებით გათვალისწინებული ქმედებები.

საგანგებო სიტუაციის დროს წარმოქმნილი განსაკუთრებული შემთხვევებისას გასატარებელი ღონისძიებების გეგმა

აღნიშნული ღონისძიებები ხორციელდება ძირითად ღონისძიებების პარარელურად და კოორდინირებული უნდა იქნას ძირითადი მოვლენის აღმოფხვრაში მოქმედი ძალების მოქმედებასთან.

N	გასატარებელი ღონისძიებები	განხორციელების ვადები (დრო მითითებული სიტუაციის დადგომიდან)	განხორციელებაზე პასუხისმგებელი პირები
1	2	3	4

ა) რადიაციულად სახიფათო ობიექტზე ავარიის დროს (რადიაციული დაზინძურება)

1	მუნიციპალიტეტის ხელმძღვანელობისა და საგანგებოს სიტაციების მართვის სამსახურის განყოფილების პირადი შემადგენლობის შეკრება, ვითარების გაცნობა და ამოცანების დასმა.	„სთ“+0,5სთ არასამუშაო დროს	საგანგებო შტაბის უფროსი. კავშირგაბმულობისა და შეტყობინების ღონისძიებების უზრუნველყოფაზე პასუხისმგებელი პირი.
2	აეკრძალოთ შენობის დატოვება (უკიდურესი შემთხვევის გარდა) ობიექტზე მყოფთა დაცვის რეჟიმზე გადასვლის მითითებამდე.	„სთ“+0,5სთ	საგანგებო შტაბის უფროსი. შენობის/ობიექტის ხელმძღვანელობა
3	მოხდეს შენობის/ობიექტის კარფანჯრების ჰერმეტიზაცია, გამოირთოს გარე სავინტილაციო ქსელი.	„სთ“+1,5სთ	საგანგებო შტაბის უფროსი, შტაბის უფროსის მოადგილე მატერიალურ-ტექნიკური უზრუნველყოფის დარგში, შენობის/ობიექტის ხელმძღვანელობა
4	შეიქმნას ქიმიურ_რადიაც. სათვალთვალო საგუშაგო.	„სთ“+0,5სთ	შტაბის უფროსი სამედიცინო უზრუნველყოფაზე პასუხისმგებელი პირი
5	საიზოლაციო აირწინაღების (დოლბანდი) და მოსასხამების დამზადების ორგანიზება.	„სთ“+2 სთ	შტაბის უფროსის მოადგილე მატერიალურ-ტექნიკური უზრუნველყოფის დარგში, სამედიცინო უზრუნველყოფაზე პასუხისმგებელი პირი,

			შენობის/ობიექტის ხელმძღვანელობა
6	იოდიზირებული პრეპარატების გაცემა ძირითადი შემადგენლობაზე	„სთ“+2.5 სთ	სამედიცინო უზრუნველყოფაზე პასუხისმგებელი პირი, შენობის/ობიექტის ხელმძღვანელობა
7	განხორციელდეს მოქალაქეების განთავსება დამცავ ნაგებობებში	„სთ“+ 1.5 სთ	საგანგებო შტაბის უფროსი მოადგილე შტაბის უფროსის მოადგილე მატერიალურ-ტექნიკური უზრუნველყოფის დარგში, სატრანსპორტო უზრუნველყოფაზე პასუხისმგებელი პირი, სურსათთა და წყლით უზრუნველყოფაზე პასუხისმგებელი პირი
8	განხორციელდეს დაცვითი რეჟიმის ღონისძიებები გამოცხადებისთანავე	რეკომენდაციის თანახმად	შტაბის წევრი საზოგადოებრივი წესრიგისა და მატერიალური ფასეულობის დაცვის უზრუნველყოფის დარგში

ბ) ქიმიურად საშიშ ობიექტზე წარმოქმნილი ავარიის დროს ქიმიური დაბინძურების დროს

9	მოხდეს ობიექტის პირადი შემადგენლობის შეტყობინება ხმოვანი შეტყობინების საშუალებით. ქიმიურად დაბინძურებული რაიონიდან გასვლის მითითებამდე მოხდეს შენობაში მყოფი პირადი შემადგენლობის შეკრება და კარ-ფანჯრების ჰერმეტიზაცია	„სთ“+0.3 სთ	საგანგებო შტაბის უფროსი. შენობის/ობიექტის ხელმძღვანელობა.
10	ძირითადი შემადგენლობისათვის მოხდეს საიზოლაციო აირწინალის (დოლბანდი) დამუშავება. ქლორის დროს 2%-იანი სოდიანი ხოლო ამიაკისას 5%-იანი ლიმონ (ბორის) მჟავის ხსნარით.	„სთ“+0.5 სთ	საგანგებო შტაბის უფროსი, შტაბის უფროსის მოადგილე მატერიალურ-ტექნიკური უზრუნველყოფის დარგში, შენობის/ობიექტის ხელმძღვანელობა
11	მოხდეს ურთიერთშეთანხმებული	„სთ“+1 სთ	საგანგებო შტაბის უფროსი, სამედიცინო უზრუნველყოფაზე

	მოქმედება საგანგებო შტაბის, საგანგებო სიტუაციების მართვის სააგენტოს ადგილობრივ ორგანოსთან და სამედიცინო დაწესებულებებთან		პასუხისმგებელი პირი
12	შეიქმნას ქიმიურ_რადიაც. სათვალთვალო საგუშაგო. მზადყოფნაში მოყვანილი იქნას სამაშველო ჯგუფები, საზოგადოებრივი წესრიგის დაცვის რგოლები.	„სთ“+1.5 სთ	შტაბის წევრი საზოგადოებრივი წესრიგისა და მატერიალური ფასეულობის დაცვის უზრუნველყოფის დარგში, სამედიცინო უზრუნველყოფაზე პასუხისმგებელი პირი.
13	ორგანიზება გაუკეთდეს შენობაში მყოფი პირების გადაყვანას უსაფრთხო ადგილას ქალაქის საგანგებო შტაბიდან მითითებისამებრ	„სთ“+0.5 სთ	საგანგებო შტაბის უფროსი; შტაბის უფროსის მოადგილე მატერიალურ-ტექნიკური უზრუნველყოფის დარგში, სატრანსპორტო უზრუნველყოფაზე პასუხისმგებელი პირი, სურსათთა და წყლით უზრუნველყოფაზე პასუხისმგებელი პირი შენობის/ობიექტის ხელმძღვანელობა.
14	მოხდეს დაბინძურებული ზონებიდან გაყვანისას დაზარალებულთათვის სამედიცინო დახმარების გაწევა	„სთ“+0.5 სთ	სამედიცინო უზრუნველყოფაზე პასუხისმგებელი პირი
15	უზრუნველყოფილი იქნას ობიექტის პირადი შემადგენ. უკან დაბრუნება.	დაბინძურებული კერის ლიკვიდაციის შემდეგ.	საგანგებო შტაბის უფროსი; სატრანსპორტო უზრუნველყოფაზე პასუხისმგებელი პირი შენობის/ობიექტის ხელმძღვანელობა.

გ) ხანძრის (ან ნგრევების) შემთხვევაში

16	ობიექტიდან გაყვანილი იქნას მასში მყოფი პირები უსაფრთხო ადგილას.	„სთ“+0.3 სთ	საგანგებო შტაბის უფროსი შტაბის უფროსის მოადგილე მატერიალურ-ტექნიკური უზრუნველყოფის დარგში, სატრანსპორტო უზრუნველყოფაზე პასუხისმგებელი პირი, სურსათთა და წყლით
----	---	-------------	--

			უზრუნველყოფაზე პასუხისმგებელი პირი
17	მოხდეს სახანძრო-სამაშველო ჯგუფის მიერ ჩასატარებელი სამუშაოების ორგანიზება, წარმოქმნილი დაზიანების კერების ლიკვიდაცია.	„სთ“+0.5 სთ	შტაბის უფროსი
18	სამედიცინო ჯგუფმა განახორციელოს დაზარალებულთათვის დახმარება.	„სთ“+0.5 სთ	შტაბის უფროსი სამედიცინო უზრუნველყოფაზე პასუხისმგებელი პირი
19	შემოწმდეს შენობა/ობიექტი და აღდგეს მისი ფუნქციონირება	ხანძრის (ნგრევის) შედეგების ლიკვიდაციის შემდეგ	შტაბის უფროსი

ა ღ დ გ ე ნ ა

წინამდებარე საგანგებო მართვის გეგმის მიხედვით გამოვლენილი რისკი N1-ის (წყალდიდობა) ფარგლებში გასატარებელი აღდგენის ღონისძიებები:

მას შემდეგ, რაც წყლის დონე დაიწევს და ადგილზე მუშაობა გახდება უსაფრთხო საგანგებო სიტუაციების მართვის სამსახური და მერიის შესაბამისი სამსახურები იწყებენ აღდგენითი სამუშაოების შესრულებას

1. საგანგებო სიტუაციების სამსახური იწყებს დატბორილი სარდაფებიდან წყლის ამოტუმბვას
2. საგანგებო სიტუაციების მართვის სამსახური აღდგენს შენობების საცხოვრებლად ვარგისიანობას მერიის შესაბამისი სამსახურის წარმომადგენელთან ერთად.
3. ხორციელდება მატერიალური სიკეთეების გამოტანა დასუფთავება და გამოყოფილ ტერიტორიაზე შეგროვება
4. მერიის სამსახურების და საგანგებო სიტუაციების მართვის სამსახურის მიერ სტიქიის ადგილზე ხორციელდება გაწმენდით სამუშაოები, ქვალორდის, ნაშალი მასის, ჩახერგილობების გაწმენდა.
5. ტრაქტორ/ექსკავატორი იწყებს შეგუბებული დაბლობებიდან მდინარის კალაპოტამდე მცირე ზომის არხების გაყვანას რათა შეგუბებული წყალი დაბრუნდეს მდინარეში.
6. ა(ა)იპ „ქობულეთის სანდასუფთავება“ და ქობულეთის წყალსადენი იწყებს სანიაღვრე არხების გაწმენდას დაგროვილი ნაგვისგან და საფუძვლიანად ასუფთავებს დატბორილ ქუჩებს და უბნებს.
7. გაწმენდით სამუშაოებთან ერთად იწყება სამუშაოები დაზიანებული კომუნიკაციების აღსადგენად ელექტროენერჯის, გაზის და წყლის მაგისტრალების აღდგენა შემოწმება

რისკი N1 – სცენარი

ხანძარი ეობულეთის მუნიციპალიტეტის ადმინისტრაციულ შენობაში

სცენარი N1 რისკის მიხედვით: შენობაში ხანძარი შესაძლოა გავრცელდეს, როგორც მხოლოდ შენობის კონკრეტულ ნაწილში, ასევე მთლიანად შენობის მასშტაბით. შესაბამისად, შეიძლება მოხდეს გასასვლელებსა და ცალკეულ ოთახებში კვამლის დაგროვება, რაც გამოიწვევს შენობაში მყოფი პირების ინტოქსიკაციას. მოსალოდნელია ცალკეულმა თანამშრომლებმა მიიღონ სხვასხვა ხარისხის დამწვრობა. მაღალმა ტემპერატურამ შესაძლოა გამოიწვიოს მზიდი კონსტრუქციის დაზიანება, რასაც შეიძლება მოჰყვეს შენობის ცალკეული ელემენტების ნგრევა და გასასვლელების (მათ შორის საევაკუაციო) ჩახერგვა.

საგანგებო სიტუაციის განვითარების სცენარის მიხედვით გასატარებელი ღონისძიებები

პრევენცია

პერიოდულად უნდა შემოწმდეს ელექტროგაყვანილობის ვარგისიანობა, გამოვლინდეს ადვილად დაზიანებადი წერტილები და მიღებულ იქნას ტექნიკური ზომები მოწყვლადობის აღმოფხვრის მიზნით. გეგმიურად უნდა მიმდინარეობდეს ხანძრის პროფილაქტიკური ღონისძიებები სახანძრო უსაფრთხოების მოქმედი ტექნიკური რეგლამენტებისა და ნორმების შესაბამისად.

გასატარებელი პრევენციული ღონისძიებების დეტალური გეგმა

სცენარი შიდა საფრთხის N1 რისკის მიხედვით

№	ღონისძიების დასახელება	ღონისძიების განხორციელებაზე პასუხისმგებელი პირი	ღონისძიების განხორციელებაში დამხმარე პირები	განხორციელების ვადები	შენიშვნა
1	ელექტრო გაყვანილობის, დენცეპიტების, ელ.გამანაწილებელი დაფების, ჩამრთველების ვარგისიანობის შემოწმება და მათი განახლება	ადმინისტრაციული სამსახურის ხელმძღვანელი	მუნიციპალიტეტის ტექნიკური პერსონალი	მარტი, ნოემბერი	
2	ცეცხლმაქრების განახლებისა და სახანძრო უსაფრთხოების ამაღლების ღონისძიებების ორგანიზება	ადმინისტრაციული სამსახურის ხელმძღვანელი	მუნიციპალიტეტის ტექნიკური პერსონალი	მაისი	
3	სახურავის კონსტრუქციების მონიტორინგი, მისი შეკეთება და საწვინარი მილების გამაგრება	ადმინისტრაციული სამსახურის ხელმძღვანელი	მუნიციპალიტეტის ტექნიკური პერსონალი	აგვისტო	

4	შენობის საერთო ტექნიკური მდგომარეობის მონიტორინგის ორგანიზება (კომუნიკაციის, ნაგებობების, ელექტროობის, გაზის, წყალმომარაგებისა და კანალიზაციის სისტემების მოწესრიგება)	ადმინისტრაციული სამსახურის ხელმძღვანელი, საგანგებო სიტუაციების მართვის სამსახური	მუნიციპალიტეტის ტექნიკური პერსონალი	აგვისტო	
5	შენობის გარე პერიმეტრის დაცვის მონიტორინგი და დაცვის გამდიერების ღონისძიებების ორგანიზება	ადმინისტრაციული სამსახურის ხელმძღვანელი	შსს სამინისტროს სსიპ დაცვის პოლიციის დეპარტამენტის თელავის სამმართველო	ივნისი	
6	პრევენციული ღონისძიებების შესრულების შესახებ ანგარიშის მომზადება	ადმინისტრაციული სამსახურის ხელმძღვანელი		დეკემბერი	

მ ზ ა დ ე ო ფ ნ ა

მერიის თანამშრომლები ინფორმირებულნი უნდა იყვნენ, თუ როგორ მოიქცნენ ხანძრის დროს, მზადყოფნასა და გამართულ მდგომარეობაში უნდა ინარჩუნებდნენ ხანძარსაწინააღმდეგო საშუალებებს, იცოდნენ მისი ექსპლუატაციის წესები. ამ მიზნით წინასწარ შემუშავებული გეგმის შესაბამისად ორგანიზება უნდა გაეწიოს ხანძარსაწინააღმდეგო საშუალებების მუდმივ მონიტორინგსა და სპეციალურ ტრენინგებს სახანძრო უსაფრთხოების სფეროში. პერიოდულად უნდა განახლდეს ხანძრის ქრობის და ინდივიდუალური დაცვის საშუალებები. ასევე, უზრუნველყოფილ უნდა იქნას კავშირგაბმულობის და შეტყობინების საშუალებების საიმედო ფუნქციონირება. ყოველწლიურად უნდა მოხდეს საგანგებო მართვის გეგმის განვითარება აღნიშნული რისკის ხელახალი შეფასების საფუძველზე.

გასატარებელი მზადყოფნის ღონისძიებების დეტალური გეგმა

სცენარი შიდა საფრთხის N1 რისკის მიხედვით

№	ღონისძიების დასახელება	ღონისძიების განხორციელებაზე პასუხისმგებელი პირი	ღონისძიების განმახორციელებაზე დამხმარე პირები	განხორციელების ვადები	შენიშვნა
7	მართვის, კავშირგაბმულობის და შეტყობინების სისტემების მუდმივი მზადყოფნის უზრუნველყოფა	ინფრასტრუქტურის სამსახური	სს „სილქნეტი“, შპს „მაგთიკომი“	აპრილი	
8	შენობიდან ევაკუაციის	შსს საგანგებო	მუნიციპალიტე	ივნისი	

	პრაქტიკული წვრთნა	სიტუაციების მართვის სამსახური	ტის ადმინისტრაციული სამსახური		
9	საგანგებო შტაბის სამაგიდო წვრთნა	შსს საგანგებო სიტუაციების მართვის სამსახური	მუნიციპალიტეტის მერია	მაისი	
10	პრაქტიკული მეცადინეობა: „ხანძრის ჩაქრობის პირველადი საშუალებებისა და ხანძარსაწინააღმდეგო ინვენტარის გამოყენება“	შსს საგანგებო სიტუაციების მართვის სამსახური	მუნიციპალიტეტის მერია	სექტემბერი	
11	თეორიული მეცადინეობა თემაზე: „უსაფრთხო ქცევის წესები შენობაში ხანძრის დროს“	შსს საგანგებო სიტუაციების მართვის სამსახური	ადმინისტრაციული სამსახური ხელმძღვანელი	ნოემბერი	
შეზღუდული შესაძლებლობის მქონე პირთა სამოქალაქო უსაფრთხოების სფეროში უზრუნველყოფა					
12	შპმ პირებისთვის სათანადო ინსტრუქტაჟების ჩატარება	ადმინისტრაციული სამსახური ხელმძღვანელი	მუნიციპალიტეტის მერია	6 თვეში ერთხელ	

რეაგირება

ხორციელდება შეტყობინება ხანძრის შესახებ „112“-ზე და სახანძრო-სამაშველო დანაყოფების გამოძახება. დაუყოვნებლივ ვახდენთ თანამშრომლების ევაკუაციას შენობიდან წინასწარგანსაზღვრულ უსაფრთხო ადგილას (შენობის ფასადის კედლებიდან არაუმცირეს 10-15 მეტრის დაშორებით). ასევე შეძლებისამებრ ხორციელდება მატერიალური ფასეულობების ევაკუაცია. დაუყოვნებლივ უნდა გამოირთოს შენობაში შემავალი ელექტრო გაყვანილობა და გაზომომარაგება. შენობიდან ევაკუაციის გეგმა წარმოადგენს გრაფიკულ ნაწილს, რომელიც გამოკრულია ყველა სართულზე თვალსაჩინო ადგილებზე, მისი ასლი თან ერთვის გეგმას (იხილეთ დანართი № 11).

გასატარებელი რეაგირების ღონისძიებების დეტალური გეგმა

სცენარი შიდა საფრთხის N1 რისკის მიხედვით

№	ღონისძიების დასახელება	ღონისძიების განმახორციელებაზე ძირითადი პასუხისმგებელი პირი	ღონისძიების განმახორციელებაზე დამხმარე პირები	განხორციელების ვადები	შენიშვნა
13	სახანძრო-სამაშველო სამსახურის გამოძახება სატელეფონო ზარით „112“	ადმინისტრაციული სამსახურის ხელმძღვანელი		დაუყოვნებლივ	
14	საევაკუაციო გზების შემოწმება	ინფრასტრუქტურის სამსახური		0 + 5 წთ.	

15	პერსონალისა და თანამშრომელთა ევაკუაცია შენობიდან	ადმინისტრაციული სამსახური		0 + 7 წთ.	
16	ევაკუირებულთა სიების გადამოწმება	ადმინისტრაციული სამსახური		0 + 25 წთ.	
17	პერსონალის უზრუნველყოფა ინდივიდუალური დაცვის საშუალებებით	ადმინისტრაციული სამსახური		0 + 30 წთ.	საჭიროების შემთხვევაში
18	მატერიალურ ფასეულობათა ევაკუაცია უსაფრთხო ადგილას	ადმინისტრაციული, ეკონომიკის, ქონების მართვისა და სოფლის განვითარების სამსახური		0 + 30 წთ.	
19	სამაშველო და ხანძარსაწინააღმდეგო ღონისძიებების ჩატარება	მობილური რეაგირების ჯგუფის		0 + 35 წთ.	
20	გაზის, წყალმომარაგებისა და ელექტროგომარაგების ძირითადი საკეტების ჩაკეტვა	მობილური რეაგირების ჯგუფის		0 + 40 წთ.	
21	დასახმარებლად მოსული სახანძრო-სამაშველო დანაყოფების დახვედრა და მათი ინფორმირება შექმნილი ვითარების შესახებ	მობილური რეაგირების ჯგუფის			დანაყოფების მოსვლისთანავე 30

ა დ დ გ ე ნ ა

ხანძრის შედეგად მიყენებული ზარალის დადგენის მიზნით, ადგილობრივი საგანგებო შტაბი ორგანიზებას უკეთებს ზარალის შეფასებას და დაზიანებული შენობის ადდგენისათვის პირველი რიგის ღონისძიებების შემუშავებას. მიმდინარეობს ადდგენითი სამუშაოების მონიტორინგი. მიიღება ზომები მერიის ფუნქციონირების სრულად და უმოკლეს დროში ადდგენის მიზნით.

გასატარებელი ადდგენის ღონისძიებების დეტალური გეგმა

სცენარი შიდა საფრთხის N1 რისკის მიხედვით

№	ღონისძიების დასახელება	ღონისძიების განხორციელებაზე პასუხისმგებელი პირი	ღონისძიების განხორციელებაზე დამხმარე პირები	განხორციელების ვადები	შენიშვნა
22	ხანძრის შედეგად მიყენებული ზარალის დადგენის მიზნით შესაბამისი კომისიის შექმნა და მისთვის დავალებების დასახვა	მუნიციპალიტეტის მერი	კომისია	რეაგირების შეწყვეტისთანავე	

23	დაზიანებული შენობის/შენობების აღდგენისათვის პირველი რიგის ღონისძიებების შემუშავება	მუნიციპალიტეტის მერი	კომისია	რეაგირების შეწყვეტიდან 2 საათის განმავლობაში	
24	აღდგენითი სამუშაოების მონიტორინგი	მუნიციპალიტეტის მერი	ინფრასტრუქტურის, არქიტექტურის და სივრცითი მოწყობის სამსახური	მუდმივად	
25	მერიის ფუნქციონირების სრულად და უმოკლეს დროში აღდგენის მიზნით ზომების მიღება	მუნიციპალიტეტის მერი	ადმინისტრაციული სამსახური	რეაგირების შეწყვეტიდან 12 საათის განმავლობაში	
26	დაზიანებული შენობის და მისი ცალკეული ელემენტების რეკონსტრუქცია	მუნიციპალიტეტის მერი	ინფრასტრუქტურის, არქიტექტურის და სივრცითი მოწყობის სამსახური	სარეაბილიტაციო პერიოდში	

რისკი N2 – სცენარი

ქარიშხალი და ქობულეთის მუნიციპალიტეტის ადმინისტრაციული შენობა

სცენარი N2 რისკის მიხედვით: შენობაში ქარიშხალმა შესაძლოა ზიანი მიაყენოს როგორც სახურავის ერთ კონკრეტულ ადგილს, ასევე მთლიანად შენობის მასშტაბით. შესაბამისად, შეიძლება მოხდეს შენობის სახურავის გადახდა და გადახდილი სახურავის ვარდნისგან ზიანი მიაღდეს ქვეითათ მოსიარულეებს, აგრეთვე იქვე მდგომ ავტომობილებს და სხვა მნიშვნელოვან ნაწილს. ზემოთაღნიშნულიდან გამომდინარე შესაძლებელია ქარიშხლისგან გამოწვეული შენობის სახურავის გადახდის შედეგად ზიანი მიაღდეს შენობის შიდა ნაწილსაც.

საგანგებო სიტუაციის განვითარების სცენარის მიხედვით გასატარებელი ღონისძიებები

პ რ ე ვ ე ნ ც ი ა

პერიოდულად უნდა შემოწმდეს შენობის სახურავის ვარგისიანობა და მდგრადობა, გამოვლინდეს ადვილად დაზიანებადი წერტილები და მიღებულ იქნას ტექნიკური ზომები დაზიანებული ადგილების აღმოფხვრის მიზნით. გეგმიურად უნდა მიმდინარეობდეს ქარიშხლის პროფილაქტიკური ღონისძიებები.

გასატარებელი პრევენციული ღონისძიებების დეტალური გეგმა

სცენარი შიდა საფრთხის N2 რისკის მიხედვით

№	ღონისძიების დასახელება	ღონისძიების განხორციელებაზე პასუხისმგებელი პირი	ღონისძიების განხორციელებაში დამხმარე პირები	განხორციელების ვადები	შენიშვნა
1.	შენობის სახურავის ვარგისიანობის და მდგრადობის შემოწმება, დაზიანებული ადგილების შეკეთება	ადმინისტრაციული სამსახურის ხელმძღვანელი	მუნიციპალიტეტის ტექნიკური პერსონალი	აპრილი, სექტემბერი	
2.	სახურავის კონსტრუქციების მონიტორინგი და საწვინარი მილების გამაგრება	ადმინისტრაციული სამსახურის ხელმძღვანელი	მუნიციპალიტეტის ტექნიკური პერსონალი	ოქტომბერი	
3.	შენობის საერთო ტექნიკური მდგომარეობის მონიტორინგის ორგანიზება (კომუნიკაციის, ნაგებობების, ელექტროობის, გაზის, წყალმომარაგებისა და კანალიზაციის სისტემების მოწესრიგება)	ადმინისტრაციული სამსახურის ხელმძღვანელი, საგანგებო სიტუაციების მართვის სამსახური	მუნიციპალიტეტის ტექნიკური პერსონალი	აგვისტო	

მზადყოფნა

მერიის თანამშრომლები ინფორმირებულნი უნდა იყვნენ, თუ როგორ მოიქცნენ ქარიშხლის დროს. წინასწარ შემუშავებული გეგმის შესაბამისად ორგანიზება უნდა გაეწიოს ქარიშხლის საწინააღმდეგო საშუალებების მუდმივ მონიტორინგსა და სპეციალურ ტრენინგებს ქარიშხლის უსაფრთხოების სფეროში. ასევე, უზრუნველყოფილ უნდა იქნას კავშირგაბმულობის და შეტყობინების საშუალებების საიმედო ფუნქციონირება. ყოველწლიურად უნდა მოხდეს საგანგებო მართვის გეგმის განვითარება აღნიშნული რისკის ხელახალი შეფასების საფუძველზე.

გასატარებელი მზადყოფნის ღონისძიებების დეტალური გეგმა

სცენარი შიდა საფრთხის N2 რისკის მიხედვით

№	ღონისძიების დასახელება	ღონისძიების განხორციელებაზე პასუხისმგებელი პირი	ღონისძიების განმახორციელებაზე დამხმარე პირები	განხორციელების ვადები	შენიშვნა
4.	მართვის, კავშირგაბმულობის და შეტყობინების სისტემების მუდმივი მზადყოფნის უზრუნველყოფა	ინფრასტრუქტურის სამსახური	სს „სილქნეტი“, შპს „მაგთიკომი“	აპრილი	
5.	შენობიდან ევაკუაციის პრაქტიკული წვრთნა	შსს საგანგებო სიტუაციების მართვის სამსახური	მუნიციპალიტეტის ადმინისტრაციული სამსახური	ივნისი	
6.	საგანგებო შტაბის სამაგიდო წვრთნა	შსს საგანგებო სიტუაციების მართვის სამსახური	მუნიციპალიტეტის მერია	მაისი	
7.	პრაქტიკული მეცადინეობა: „ხანძრის ჩაქრობის პირველადი საშუალებებისა და ხანძარსაწინააღმდეგო ინვენტარის გამოყენება“	შსს საგანგებო სიტუაციების მართვის სამსახური	მუნიციპალიტეტის მერია	სექტემბერი	
8.	თეორიული მეცადინეობა თემაზე: „უსაფრთხო ქცევის წესები შენობაში ხანძრის დროს“	შსს საგანგებო სიტუაციების მართვის სამსახური	ადმინისტრაციული სამსახური ხელმძღვანელი	ნოემბერი	
შეზღუდული შესაძლებლობის მქონე პირთა სამოქალაქო უსაფრთხოების სფეროში უზრუნველყოფა					
9.	შშმ პირებისთვის სათანადო ინსტრუქტაჟების ჩატარება	ადმინისტრაციული სამსახური ხელმძღვანელი	მუნიციპალიტეტის მერია	6 თვეში ერთხელ	
10.					

რეაგირება

ხორციელდება შეტყობინება ქარიშხლის შესახებ „112“-ზე და სამაშველო დანაყოფების გამოძახება. დაუყოვნებლივ ვახდენთ თანამშრომლების უსაფრთხო ადგილას გადაყვანას, დაუყოვნებლივ უნდა გამოირთოს შენობაში შემავალი ელექტრო გაყვანილობა და გაზომომარაგება. უნდა შემოისაზღვროს შენობის გარე პერიმეტრი იმ საფრთხიდან გამომდინარე რომელიც შეიძლება გამოიწვიოს ქარიშხლისგან გადახდილმა სახურავის ვარდნამ. შენობიდან ევაკუაციის გეგმა წარმოადგენს გრაფიკულ ნაწილს, რომელიც გამოკრულია ყველა სართულზე თვალსაჩინო ადგილებზე, მისი ასლი თან ერთვის გეგმას (იხილეთ დანართი № 11).

გასატარებელი რეაგირების ღონისძიებების დეტალური გეგმა

სცენარი შიდა საფრთხის N2 რისკის მიხედვით

№	ღონისძიების დასახელება	ღონისძიების განმახორციელებაზე ძირითადი პასუხისმგებელი პირი	ღონისძიების განმახორციელებაზე დამხმარე პირები	განხორციელების ვადები	შენიშვნა
11.	სახანძრო-სამაშველო სამსახურის გამოძახება სატელეფონო ზარით „112“	ადმინისტრაციული სამსახურის ხელმძღვანელი		დაუყოვნებლივ	
12.	საევაკუაციო გზების შემოწმება	ინფრასტრუქტურის სამსახური		0 + 5 წთ.	
13.	პერსონალისა და თანამშრომელთა ევაკუაცია შენობიდან	ადმინისტრაციული სამსახური		0 + 7 წთ.	
14.	ევაკუირებულთა სიების გადამოწმება	ადმინისტრაციული სამსახური		0 + 25 წთ.	
15.	პერსონალის უზრუნველყოფა ინდივიდუალური დაცვის საშუალებებით	ადმინისტრაციული სამსახური		0 + 30 წთ.	საჭიროების შემთხვევაში
16.	გაზის, წყალმომარაგებისა და ელექტროგომარაგების ძირითადი საკეტების ჩაკეტვა	მობილური რეაგირების ჯგუფის		0 + 40 წთ.	
17.	დასახმარებლად მოსული სახანძრო-სამაშველო დანაყოფების დახვედრა და მათი ინფორმირება შექმნილი ვითარების შესახებ	მობილური რეაგირების ჯგუფის			დანაყოფების მოსვლი სთანავე

ა ღ გ ე ნ ა

ქარიშხლის შედეგად მიყენებული ზარალის დადგენის მიზნით, ადგილობრივი საგანგებო შტაბი ორგანიზებას უკეთებს ზარალის შეფასებას და დაზიანებული შენობის სახურავის აღდგენისათვის პირველი რიგის ღონისძიებების შემუშავებას. მიმდინარეობს აღდგენითი სამუშაოების მონიტორინგი. მიიღება ზომები მერიის ფუნქციონირების სრულად და უმოკლეს დროში აღდგენის მიზნით.

გასატარებელი აღდგენის ღონისძიებების დეტალური გეგმა

სცენარი შიდა საფრთხის N2 რისკის მიხედვით

№	ღონისძიების დასახელება	ღონისძიების განხორციელებაზე პასუხისმგებელი პირი	ღონისძიების განხორციელებაზე დამხმარე პირები	განხორციელების ვადები	შენიშვნა
18.	ქარიშხლის შედეგად მიყენებული ზარალის დადგენის მიზნით შესაბამისი კომისიის შექმნა და მისთვის დავალებების დასახვა	მუნიციპალიტეტის მერი	კომისია	რეაგირების შეწყვეტისთანავე	
19.	დაზიანებული შენობის/შენობების აღდგენისათვის პირველი რიგის ღონისძიებების შემუშავება	მუნიციპალიტეტის მერი	კომისია	რეაგირების შეწყვეტიდან 2 საათის განმავლობაში	
20.	აღდგენითი სამუშაოების მონიტორინგი	მუნიციპალიტეტის მერი	ინფრასტრუქტურის, არქიტექტურის და სივრცითი მოწყობის სამსახური	მუდმივად	
21.	მერიის ფუნქციონირების სრულად და უმოკლეს დროში აღდგენის მიზნით ზომების მიღება	მუნიციპალიტეტის მერი	ადმინისტრაციული სამსახური	რეაგირების შეწყვეტინა 12 საათის განმავლობაში	
22.	დაზიანებული შენობის და მისი ცალკეული ელემენტების რეკონსტრუქცია	მუნიციპალიტეტის მერი	ინფრასტრუქტურის, არქიტექტურის და სივრცითი მოწყობის სამსახური	სარეაბილიტაციო პერიოდში	

ქალაქ ქობულეთის მიწათსარგებლობის გენერალური გეგმა
თებულებითი თუნიკები

არსებული მდგომარეობა

საინჟინრო ქსელები, ელექტრო მომარაგება

- 1. საინჟინრო ქსელები
- 2. ელექტრო მომარაგების ქსელები
- 3. სასაწყობო მომარაგების ქსელები
- 4. სასაწყობო მომარაგების ქსელები
- 5. სასაწყობო მომარაგების ქსელები
- 6. სასაწყობო მომარაგების ქსელები
- 7. სასაწყობო მომარაგების ქსელები
- 8. სასაწყობო მომარაგების ქსელები
- 9. სასაწყობო მომარაგების ქსელები
- 10. სასაწყობო მომარაგების ქსელები

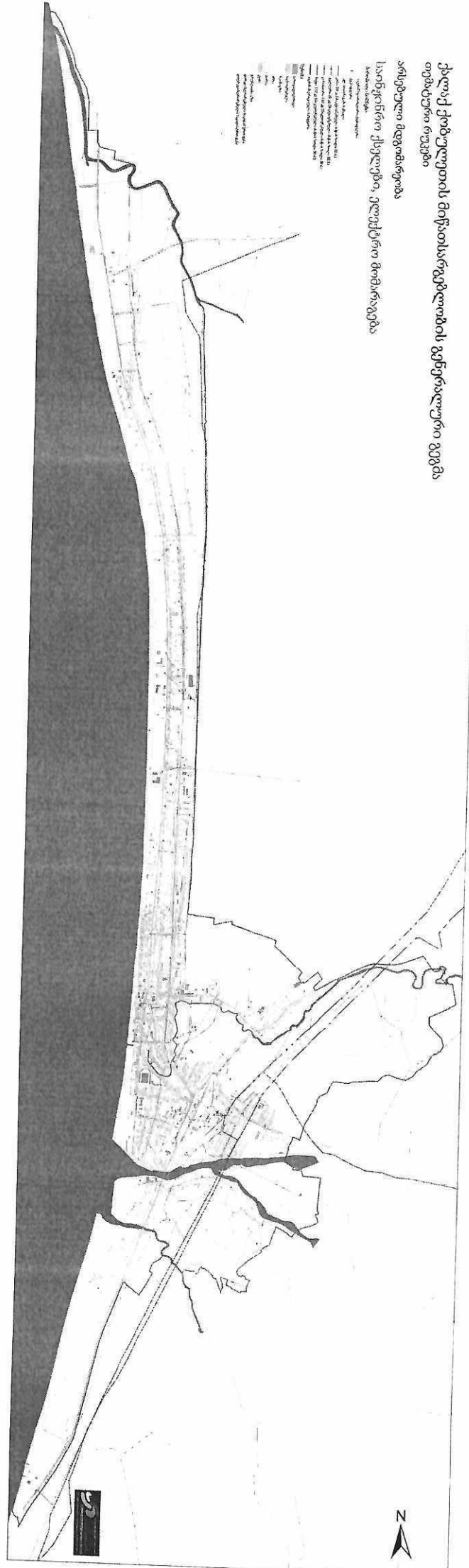

ქალაქ ქობულეთის მიწათსარგებლობის გენერალური გეგმა
თემბურის რუკაში

არსებული მდგომარეობა
საინჟინრო ქსელები, წყალმომარაგება, ჰიდრანტები

- საინჟინრო ქსელები
- წყალმომარაგება
- ჰიდრანტები
- საინჟინრო ქსელები
- წყალმომარაგება
- ჰიდრანტები

